中華郵局特准掛號立券按照總包特價寄送之新聞紙

The Min Kao Daily News, Canton

星期日…第一張…第一版

中華民國廿二年拾壹月五日

廣州民國日報

社址廣州市光復中路七十九號

許可証審字第六十一號

有線電掛號壹弍四八〇
無線電掛號七八二二五

電話 編輯部 自動機 壹壹八二〇
營業部 壹〇六七五

新聞紙第叁弍二一號

今日出紙兩張半

總理遺囑

余致力國民革命凡四十年，其目的在求中國之自由平等。積四十年之經驗，深知欲達到此目的，必須喚起民衆，及聯合世界上以平等待我之民族，共同奮鬥。現在革命尚未成功，凡我同志，務須依照余所著建國方略、建國大綱、三民主義及第一次全國代表大會宣言，繼續努力，以求貫徹。最近主張開國民會議及廢除不平等條約，尤須於最短期間促其實現，是所至囑。

今日新聞提要

剿匪軍以重炮攻撫寧（一張三版）

義勇軍破壞東北鐵路（一張三版）

內蒙古自治進行仍亟（一張三版）

平滬討蔣空氣尖銳化（一張四版）

大德模範

兩院今日同時放映

聚全國選手於一堂！破全國紀錄念五種！運動項目五十三類！卅三個省市區參加！

聯華公司兩大應時貢獻

全國運動大會

●本年雙十節日舉行的

看此一部片＝勝到會十天

派攝影機十二架……到場拍攝

將大會十天情景……搬上銀幕

經大會特許中宣會合作可以攝人所不能攝

名貴非凡與衆不同

（許可証來字十三號）（來字十二號）

錦上添花每場加映認眞招笑諸片

清道夫

（瘦佬）韓蘭根 （肥仔）劉繼羣

大模天樣逢吉化凶笑料之多多至無窮興波作浪覆地翻天笑料之妙妙不可言

謹擇國曆十一月六日開幕營業

恭請

各界士女

賁臨指示

廣州長堤

金輪酒家鞠躬

（即長堤先施公司東亞酒店右隣）

本酒家營業範圍：

結婚禮堂

包辦筵席

大小宴會

茶麵美點

培英印務公司

擴充仿古宋體字楷書鉛字印刷部承印名片禮帖箋封書報圖畫同學錄銀錢票

工料精良 價值低廉 起貨快捷

無論大小工程約期決不延誤

地址：廣州永漢北一〇八號 電話一一八三三

中國國民黨中央執行委員會西南執行部秘書處啓事

本部從明日起改換職員出入証長方魚尾形藍地白字來賓証橫方箭矢形藍地金字前發証章一律作廢

即日兩院同時放映粵語對白粵曲新腔聲片

永漢新國民

即日兩院同時放映粵語對白粵曲新腔聲片

（一個棄婦眞實的口供）

她葬送了美麗的青春

她被污了處女的貞潔

良心

●發音清晰●陳意高尚●

●佈景偉大●光線柔和●

片長十二大本

開場即影正畫

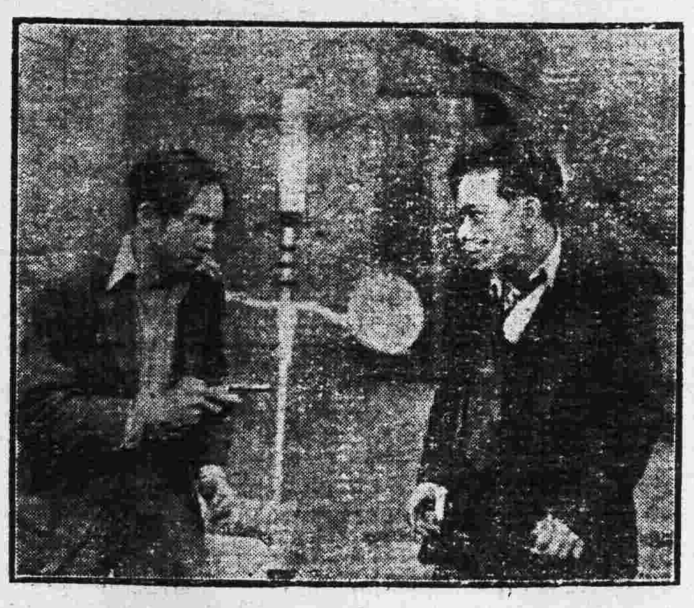

幸請依時入座

倘若遲來自誤

（許可証寒字九十八號）

香港中華聲片公司出品

香港中華聲片公司出品

笑與淚的交流

白玉堂 飾一個情場浪子，表演獵艷歛財手段，神妙非常，唱新曲五枝，腔口特別，詞曲美妙，清亮，可稱空前無匹。

麥嘯霞 飾一個義俠醫生，救情敵於監牢，拯仇人之妻女，演來有聲有色，與白玉棠競唱新曲，響遏行雲。

葉弗弱 飾一個賊黨首領，用計行刧，忽遇勁敵，打到槍彈橫飛，血流頭碎，最爲驚心動魄。

唐醒圖 飾一個多情賢婦，由百萬嬌貴小姐，做到盲目洗衣婦，表演確有驚人的成績。

黃壽年 飾一個交通督察，他本是滑稽名角，兼且也是督察出身，以故演來，加倍肖妙。

林妹妹 飾一個冶蕩舞女，媚態騷情，撩人欲醉，加以天生珠喉，嬌歌艷舞，包你見者魂銷。

悲與喜的合奏

●憑藉銀幕偉大魔力●討論社會嚴重問題●

●警醒女性痴戀迷夢●烘托人生愛的悲劇●

宋子文辭職後
平滬討蔣空氣尖銳化
馬超俊馬良應紛紛蒞止滬濱密商
華北將領及中委均電復同情討賊
宋宅秘密會議決定目前進行步驟

宋子文辭職後羈留滬濱、密謀討蔣、京滬間之反蔣空氣、連日以來、漸趨密鑼緊鼓之局面、中委馬超俊携陳公博密函潛行離滬後、而國府參議院參事馬良應、亦於三日應某巨公之召、與馬超俊同時會面於宋子文宅、一時留滬中委之討蔣份子、以局面急激開展而趨成熟、紛紛蒞止宋邸、即晚參與秘密會議、林等於會議時、并提出所擬討蔣步驟、略以由林森領銜徵求各方討蔣意見之電文拍出後、華北萬福麟、何國柱、張作相、西北宋哲元商震等、先後電復表示贊同、其餘平津間之表同情電、亦接有多封、尤以西北之國渭、更願一致携手、及早發動、除拔獨夫、解人民於倒懸、故決定 第一步待各方署名完竣、先行發出通電、促獨夫以軍政權還諸民衆、及早下野、如蔣氏仍圖戀棧、再進一步合全國之軍事政治、以有效之掣裁云云、席間各中委對宋提步驟、咸表贊同、直至深夜始散會 此會散後、蔣汪自知軍事政治末日之期在望、爲緩和滬委急進、欲徐圖以種種方法輭化之、即遣孔祥熙馳滬、勸某巨公先行返京、請宋仍舊負責主持經濟會議、第宋等之醞釀討蔣、將屆瓜熟蒂落之期、孔氏此來 無異與虎謀皮、乃大碰釘子、怏怏返京、頃據此間消息、 則宋氏倚爲倒蔣軍事台柱不抵抗將軍張學良、得聆此項消息、深以疇昔之受蔣氏愚弄、此正報復之時、、當即先事密電其嫡派將領、着積極部署、準備軍事行動、本人則現在蘇俄、日內即行取道赤塔歸國、重握軍符、聲討蔣氏、刻平津東北軍人、知時機已熟、一面包圍何應欽作正面迫之表示、一面將軍分會擁蔣份子、全體撤換、何氏應付極感困難、急電蔣氏、請示辦法并徵露辭意、但此華北反蔣空氣、固未嘗稍遜於滬上也、至寧府都方面、則蔣氏環視異己份子 滿佈京中、若不及早防範、誠恐致貽噬臍之悔、乃飭京憲司令谷正綱下令戒嚴、入晚九時、即絕行人、故京頓覺滿城風雨、人心惶恐、徬徨不可終日、

蔣光鼐昨晨返莞
携子返鄉謁祖李章達等偕行
在莞稍逗留即過港趁輪返閩

閩省府主席蔣光鼐、此次由閩返粵爲其長公子慶瀛完婚後 蔣氏抵省已四日、先後經會晤西南當局陳總司令及諸故舊袍澤、關于粵閩剿共部隊之軍事聯絡及西南國防要政、多有與陳總司令商談 蔣氏以其子婚事辦竣、本人離閩多日、亟應返閩主持省政、乃決定昨(四)日離省、携子媳先行返東莞原籍謁祖、然後過港趁輪返閩、蔣氏并以連日在省備受當局故舊之招待酬酢、此次離省時、免勞各軍政長官親友之送行起見、事先并未通知各方、至昨(四)晨七時許、即由亞洲酒店偕夫人劉慕雨及公子慶瀛夫婦、閩省府秘書長李章達、及偕從副官衞士等 乘汽車赴大沙頭車站、搭廣九快車頭等車廂赴石龍、、轉返南柵鄉、是晨本省軍政各界多未悉蔣主席離省、故送行者祇十九路軍駐粵辦事處主任翁桂清、閩海關監督莊偉剛及十九路軍後方陳科長廖楚、蔣嚴博、潘擎一、蘇鳴一等職員親友十餘人、憲兵隊派憲兵隨車保護至石龍、當於上午九時零五分、快車抵石龍、蔣氏一行人等即下車步行赴莞龍公路車站、乘龍太公路汽車返南柵鄉、即于十時抵步、是日在鄉舉行謁祖禮、并讌鄉中父老親友、備極隆盛、蔣氏爲趕程返閩主持省政起見、已決定在鄉逗留一二日、即偕李章達氏過港、于七日趁海陽輪返福州、

陳誠電告
擊潰竄擾黎川匪
資溪一役斃匪千餘
茅店殘匪亦經殲滅

贛中剿共軍事、忽張忽弛 誠以共匪行踪飄忽、此剿彼竄、故尚未收完全肅清之效、還自共匪主力圍攻黎川南豐後、贛東軍事頗呈緊張、共匪頑抗彙旬、至贛南近勢雖告沉寂、惟時有小接觸、茲將前方捷報錄后、(一)昨此間軍事當局、接贛中路剿匪總指揮陳誠電告贛中剿共近情、原電云、(衙署)均鑒、一、僞一五軍團梗經康都東竄、與僞三七軍團聯合、篠(十七)日有一小部援我黎川前旅陣地、旋即退去、但其主力自昨中起對於資溪鎮圍攻、相持至今午、激戰尤烈、被我縱隊守兵沉着應戰、飛機奮勇轟炸、斃匪千餘、中剿匪狼狽潰退、二、我吳縱隊已於儀日進佔硬塔、僞十四師竄神岡窯口、現裏塔附近無匪踪、特聞、陳誠叩世(卅一)印、(二)贛州屬第四區茅店地方、素爲共匪盤聚、本月一日、駐防贛縣地方警衞團長趙濂率全團馳赴剿辦、卒將匪巢攻破、昨趙團長已有電來省告捷、電云、衙署、鈞鑒、職據報、贛縣屬四區茅店地方爲共匪數百潛滋東(一)當率全團出發圍剿、渡過東河橋、到達墟口、匪覺我軍到剿、憑險頑抗、戰數小時、匪勢卒不支、倉皇潰退江口、是役斃匪數十、俘虜甚夥、我軍官兵無一傷者、特電奉聞、趙濂叩冬(二)日印、(三)四十四師長王贊斌自率部攻破安遠城及脅三圍匪圍後、殘匪潰竄官舖上下沙舍一帶匿伏、逾聚逾衆、圖謀異動、近爲王師長探悉、於本月二日飭令副師長周元、親率帶團附龐榮馳剿、與匪激戰數小時、卒將匪擊潰、共匪四散逃竄、現官舖沙舍已無匪踪、王師長昨已有電來省、 四集團軍辦事處告捷、

對俄備戰
日在東北之軍事經營
駐軍密佈俄邊僞軍改新編制紛紛調動
各兵工廠極力擴充加工製造殺機益顯

(北平特訊)近數日來日俄風雲甚囂塵上、各方盛傳雙方已厲兵秣馬、相機待殺、今年九月初旬以來、駐滿日軍即開始忙於調動佈置、截至最近止、**日軍配備**情形、大概如左、(一)板本第六師團原駐朝陽至凌源一帶、現該師團所屬之高田第二十六旅團(所轄有第二十三、第四十五兩步兵聯隊、騎兵一聯隊、炮兵一聯隊、工兵一大隊、輜重兵一大隊)現已調至昂昂溪、其所屬松原第十一旅團(所轄有第十三及第四十七聯隊)現在開始從朝陽向黑龍江運輸中、(二)廣瀨之第十師團原駐哈爾濱、現該師團所屬之中村第三十二旅團已開抵呼倫及滿洲里、所屬之另一旅團仍留哈爾濱、(三)西義一第八師團原駐承德至古北一帶、現該師團所屬之第十六旅團(所轄爲第十七及第三十二聯隊)已開赴長春、聞仍將向北滿推進、其所屬第四旅團仍留承德及古北口(四)第十四師團原駐吉林、現該師團所屬之第平賀旅團已開嫩江北至綏琿一帶、(五)第四混成旅團及第十四混成旅團、(即服部旅團)曾於長城戰爭時被我第二十九軍擊敗者、已開長春、將向滿洲里前進、(六)騎兵第四旅團(茂才)及騎兵第十六旅團原在洮南一帶現已開赴滿洲里及室韋一帶蘇俄邊境、(七)朝鮮之第十九師團及第二十師團已由朝鮮內地開抵哈爾濱、一部已開赴綏芬 密山及虎林、該二師團將全部配備於綏芬至虎林一帶、(八)第二師及第十六師團一部已開抵瀋陽、亦將向北滿開拔、(九)飛機之在滿者共有十五隊、每隊三十架、(內約有重爆炸機十架至十五架)合計在四百架以上、分停於瀋陽、長春、哈爾濱、滿洲里昂昂溪各飛機場、坦克車之在滿者總數當在五百輛以上、而化學戰隊已有三隊到達瀋陽、(十)鐵道守備隊原已有六大隊、現已增編四大隊、每隊人數以前合一營、現統增加約合二營、聞將全爲維持後方治安之用、以上日軍最近之配備概況、而關東軍司令部近已將**僞國軍隊**重行改編、并已隨日軍開始調動、其最近調動情形如次(一)吉林省警備軍原有步兵八旅、騎兵一旅、砲兵二營、人數約在二萬左右、現已改編爲步兵七旅及騎兵一旅、而砲兵則分配於各步兵旅內、此種改編辦法、其應作戰之需無疑、其第一旅、第二旅及第五旅已由哈爾濱、舒蘭各地開抵東寧琿春、其餘四旅原駐中東路沿線及吉會路沿線、故尚無開動消息、其騎兵一旅則已開始運赴北滿嫩江一帶、(二)黑龍江省警備軍原有步兵三旅、騎兵四旅砲兵一營、約共三萬人左右、現步兵已增編爲四旅、砲兵亦分配於步兵旅內、騎兵旅仍舊、其步兵第一旅及第二旅原駐中東路沿線日黑龍江省城至安達站一帶本現已撤數調赴滿洲里及滿拉爾、其第三旅仍駐克山通北、新編第四旅則已調、**赴北興鎮** 其四旅騎兵原分駐於拜泉、綏化通化等地、現一部已開赴科爾芬烏雲一帶、(三)奉天省警備軍原有步兵五團(每團三營)、騎兵二團及砲兵一團、現步兵五團已增編爲三旅、每旅二團、每團三營、砲兵則亦分配於各步兵旅內 騎兵二團原僅二營、現已增爲三營、合計人數約在二萬人上下、其步兵第一旅已開始運赴北滿、餘二旅亦在準備開拔中、騎兵兩團已全數調赴長春、將仍繼續前進、(四)興安省警備軍原名義上有騎兵六團、實際上人數不及三千名、洮遼警備軍原有騎兵十二團、砲兵二連、人數約在一萬左右、現兩警備軍已合併改編爲騎兵五旅、每旅三團、其砲兵則改爲警備軍司令部直屬、以上之警備軍原分駐於舊興安屯墾區各城鎮、改編後已向外蒙發展之需、(五)吉林省除警備軍外、原尚有吉林剿匪軍三千名左右、另歸剿匪司令部管轄、計分騎兵五個旅、現以改爲三團、分駐於吉林長春、聞亦將歸併於吉林省警備軍之內、開赴北滿、(六)熱河警備軍改編者爲洮遼警備軍一部、原現有三旅、內二旅爲騎兵、一旅爲步兵、分駐承德及開魯各地、現正在擴充中、將**增編騎兵**三旅、開赴熱北、亦爲對外蒙防禦之用、日僞軍之配備既如此之緊張、而日軍在滿之其他軍事設施準備、亦爲異常積極、就瀋陽而言、在瀋庸大學原址已建成、能容五萬人之兵營、近且已收買瀋陽南滿車站以西各民地爲建能容十萬人以上之兵營每頃價格由一百元至五百元共分十等、一切民房亦在收買之例、其在收買之民房居民一部已開始遷移、因該處業土窯者爲多、所有土窯諸已停工、準備遷出、其已被日軍收買之地、在日軍未使用以建築兵營及儲藏庫以前、其地仍由居民向日軍租賃交納租金、然以居民之房屋多被買去、既無住所、何得從事耕種、故應租者極爲寥寥、更有進者、其所定收買價格、大部居民以獲得最低價格(即第十等價格)爲多、聽者約有力者代爲向日軍說項、即可得高價、而一般農民惟有飲恨吞聲而已、最近日軍忽在瀋陽西南渾何旁偪民夫三百餘人從事濬築一暗溝、溝高一丈寬約二丈、全爲水門汀建築、上覆鋼板、板上再蓋以泥土、現已建築約有十里之地、據一般觀測、日軍之建此暗溝目的、必爲將來戰事爆發後交通之用、因該濬爲渾河相並而行、而渾河南可通海、將來運輸軍實時、南滿鐵路目標過大、易引對方飛鐵之注意、此溝及渾河(爲遼河流)則方便多矣、日人之處心積慮、可謂無微不至、此外、瀋陽兵工廠原爲我國最大規模之兵工廠、該廠在瀋陽大東邊門外、九一八事變、日人獲此、視爲至寶、有槍彈廠、**砲廠槍廠**、火藥廠、砲彈廠、鑄造廠及火具廠等七個廠、各廠除日技師外、尚有德英美技師、現除德技師外、英美技師大部已辭退、改由日籍技師接替、現各廠製造情形及擴充規模大略如左、(一)槍廠、分步槍及機關二部、步槍廠原僅造十三年式之七九口徑步槍、現另添製造六五口徑步槍、每日共可出四百餘枝、機關槍廠係僅造十三年式機關槍、現已添造輕機關槍、前者可日出二十枝、後者可出十枝、(二)砲廠、該廠原可造十五生的加農砲、七生的野砲、七生的曲射砲、七生的高射砲、三生的五平射砲七生的山砲、及十五生的榴彈砲、現在無增減、惟出品率較前已增、僅山砲及野砲每月共可出二十門、高射砲亦可出五門、餘則不詳、(三)槍彈廠能製六五米厘及七九米里二種槍彈、每日前者現在可製三十萬粒、後者可造二十五萬粒、(四)砲彈廠、能製造七生的五、十五生的、三生的七等砲彈、包括脊發彈及空發彈、(即榴散彈)二種、每日可出七生的五砲彈一百五十餘發、十五生的炮彈二十餘發、三生的七砲彈八九百發、現巳另添造十生的砲彈一種、日可出五十發、炸彈數種分五百磅及二百磅二種、手溜彈日可出二百個、(五)火藥廠、原僅製造無烟火藥及黃色炸藥、現已擴充化學部、從事製造毒瓦斯、(六)鑄造廠分鍊鋼、鍛工及機械三廠、(七)火具廠、分引信及裝藥二部、前者製造各種引信及爆管、現在每日可出二千餘個、後者係裝配各種砲彈、手溜彈之彈藥、日軍之如此積極擴充瀋陽兵工廠、其爲備戰無疑、況所僱工人全爲華工、工資極低、比之在日本國內製造、益爲合算、聞近成立之昭和製鋼所、即爲供兵工廠製鋼之用、日軍除在瀋陽從事佈置各項**軍事佈置**外、在長春及吉林亦在積極趕築各項工程中、蓋以戰事一旦爆發、則瀋陽係後方交通中心、而最重要之號司令之地必在吉林與長春、該二處除所建築飛機場及營房外、其餘一切了事極爲秘密、無從探得、在此日人忙於備戰情形下、東北農村之現狀實有值得吾人之注意者、爛價之跌落已成爲東北各地之普遍現象、例如大豆每斗去多尚可售價一元左右、現僅値四角、且尚無法銷售、而各農村現金之枯竭、尤爲厲害、已造成整個東北農村之破產、農村破產、農民購買力毫無、致影響各城鎮之商業、故日貨雖充斥、**東北市場**事實上銷路極滯、尤以日用品幾無人過問 至於僞國課於農民之各項捐稅雖種類較前稍減、而稅率已增、故農民實際上負担反增、僞國雖極力宣傳如何實現王道政治減少捐稅而農民初則見確有取消各項雜捐、尚對赴各鄉宣傳員表示歡迎、後見未取消之捐稅率增加、始知受騙、而各宣傳員赴鄉亦不能號召農衆矣 總之 東北農村破產、較之九一八以前轉劇、農民對僞國及日軍之幻想、亦已逐漸消滅、在此日人忙於備戰聲中、此亦有值得吾人之加以注意者也、

張蘊良之黔局談
車鳴翼等部潰退湘邊
猶國材部亦無能爲力
黔王再派兩代表來粵

黔省政府主席王家烈自奠定黔局後、對西南當局抗敵剿共主張極表贊同、決團結西南各省共挽危機 查王氏前曾派代表張蘊良王師之常川駐粵聯絡、最近王氏爲與西南當局、籌商時局大計及報告黔省軍政措施、再特派師長吳厚安、省府秘書長劉少南代表來粵商洽、吳劉兩氏已於本月初旬離貴陽相偕西南政委麥煥章、政務會川黔實業視察專員胡長三取道桂省邕寧蒼梧東下、於一日抵梧、前(二)日離梧乘輪東下、計程今(五)日晨可抵省、又記者昨(四日)早訪該省代表張蘊良、叩詢黔省最近政情、據答稱 (一)目前黔省治安、比較以前更爲穩固、因東路車鳴翼與雷鳴九楊其昌李可權等部、初時勾結湘邊駐軍陳禹謨故有所圖、但王主席爲維持黔局安靖、特派兩團兵力前往鎮懾、現楊其昌等部已潰退湘邊矣、王主席爲避免戰事、亦不予窮追、陳禹謨因楊其昌等部計劃失敗、而駐軍麕集、亦焦灼異常、(二)猶國材部在盤江八屬、初時因鑒於車鳴翼等部有與聯絡、以爲有機可乘、但現因計劃失敗、亦較前趨於和緩、無能力爲、猶省當局力主和平、曾經幾次調解、當然不能助猶、(三)省方面、還以共匪猖獗、宣化等縣亦被共匪佔踞、貴龍且逼近萬縣、僅距兩日路程之遙、川省內顧不遑、何暇助猶作亂、所以外傳種種、皆非事實、目前黔局東西南北各路極爲安靖、王主席欲趁此時機努力繼續發展、交通建設等事宜、以期爲民衆謀長治久安、竣(三)西南政委麥煥章赴川黔各省 近以公務完、業經離筑返粵、安抵南寧 隨即由邕赴梧轉程東下、計程於今明日當可抵廣州、偕行者尚有黔省府財廳長鄭紹不、藉將黔省最近政情、向西南當局報告云、

桂考察粵建設

桂省建設廳長爲考察粵省建設公路工廠近況、以資借鏡起見、特派秘書主任黃伯嚴、及技士等多人 由桂來粵考察、黃氏奉派、業於前(二)日離梧乘輪東下、昨四日晨抵三水河口、轉乘廣三車抵省訪謁省主席建設廳長林雲陔、道達一切、暫留粵視察廣州各大工廠各公路、勾留數天始返桂覆命、

方德華未入贛

贛南行政副專員方德華、自奉委後、迭次定期赴贛、均未成行、昨據財廳消息、方氏原擬於二日動程、嗣以余軍長是日由贛返省、方氏因而改期、現更因辦理財廳第四科交代事務、是以最速亦須至八日始能動程、

化驗毫幣成色
送中大化驗

財政廳長區芳浦、爲考查造幣廠歷次所鑄毫幣成色起見、昨特將本省新舊銀幣十二種、每種四枚、並編號碼、送交國立中山大學化驗、該校昨已飭理工學院辦理、

地政所續招生

廣東地政工作人員養成所、自開辦迄今、成績卓著、所有該所畢業學員、均經分別派往各縣市土地局工作、現查該校第三期學員肄業期滿、除呈部派赴各縣新成立之土地局服務外、仍不敷用、該所特決定繼續招考第四期學員、并定本月十日截止報名、十一日在燕塘該所舉行入學試、

撤銷瓊黎境戶口捐
民廳飭各縣遵照

民政廳以瓊崖黎人生活困苦 特電飭瓊山等十三縣取銷抽收戶口捐、其電云、各縣長覽、現准警衞旅隊長世(卅一)電、以瓊崖黎人、缺乏政治常識、且生活痛苦、若抽收戶口捐、勢必流弊滋多、飭令蔓逃等由、准此、查瓊崖黎人生活、自不得抽收戶口捐、致滋紛擾、茲准前由、除電復暨分行外、合飭電仰該縣長、即便遵照云云、

李揚敬之返防期
俟與余詳商軍事後即動程
張瑞貴代理東區綏靖事宜

第三軍長李揚敬前因患病、請假療治、迄今數月、現精神已漸復原、故連日前赴總部晉謁陳總司令請示剿匪計劃、記者以外傳該軍行將全部入贛剿匪、昨四日午因特赴該軍後方訪晤經理處長兼後方主任鄧慶韶叩詢眞相、蒙答甚詳、茲將談話如下、(記者問)外傳李軍長將出發贛省前方 指導剿匪軍事、未審何日首途、(鄧主任答 李軍長自留省休養以來、現在精神漸復原、 故連日晉謁陳總司令請示剿匪機宜、原擬日間出發前方指揮剿匪軍事、 現適因余軍長抵省、對于剿匪問題 多待磋商、俟磋商完竣即出發前方、(問)外傳李軍長請辭東區綏靖委員、已蒙照准、改由張師長瑞貴代理、未悉有無其事、(答)東區綏靖署前因李軍長請假、特由陳參謀長仲瑛代行、最近陳參謀長因眼疾復發、已呈准總部辭職、故委楊切敏充任、陳總司令現以在此剿匪時期、汕頭爲東江重鎮、關係重要、故特電飭張師長瑞貴代理 主持東區綏靖事宜、(問)贛省二期剿匪軍事準備如何、(答)關於贛省二期剿匪軍事、總部現已召集各將領返省磋商、俟決定後、即實行向匪總攻、一俟將之蕩平云、又第一軍長余漢謀、自由贛返省後、迭訪此間各當道商談軍務、酬酢甚忙、昨四日余氏以本人前因乘馬傷足、雖經痊可、惟現以傷痕尚感不適、故特于是晨前赴二沙頭頤養園診治、上午十時余氏即由東山私邸偕同政訓主任李煦寰、副官鄭立言、暨隨從衞弁等驅車入市、轉乘艦隊部汽輪遄赴二沙頭、十時許抵頤養園、即由該園外科醫生胡運氏出爲診視、診畢、余氏即仍偕李鄭各員聯乘原輪回市遄返東山私邸休息、

農品稅局
截獲私運船來米
昨日在瀾石河面截獲
米商船主解財廳究辦

本省征收洋米專稅後、財政廳區廳長連日據密報洋米極爲傾銷、有人向港私運入口、或潛運佛山、太平、石歧一帶轉售 均不繳納專稅 逕審令廣州農稅局嚴行截緝、以減傾銷、而維稅收、三日下午六時廣州農稅局各委員據報有石灣泰棧米商由港私運洋米千餘包、共二十餘萬斤、約於是日晚上或明(四日)早上即可運抵瀾石河面、登即合派稽征稽查率同衞司隊兵四名由省租偪電船星夜駛赴瀾石河面 抵埗時、巳發覺有走私船隻一艘、惟時巳深夜、僅嚴密監視、至昨四日天明時、始將該私運洋米米船截獲、查共私運洋米千餘包、但巳起卸四百餘包、該稽查等遂將該米船暨洋米五百餘包連同船主梁輝利、石灣泰棧米商楊鶴二八、在瀾石轉偪輪船拖帶返省解局訊辦、是日下午四時該局卽爲文連同本案走私米商楊鶴等二人、先行解送財廳嚴辦、其瞞稅洋米五百餘包、則由局暫行扣留、聞區廳長以近日走私洋米、爲數極巨、且多挾帶包運、此次該局截獲米私繼案、除決定將走私洋米予全行充公外、并擬嚴行處罰、以儆效尤、而重稅收、又事稅局于昨(四)日下午十時開四十二次委員會議、(甲)報告事項、(一)奉泰棧私運洋米千包定期三日晚或四日早經過瀾石河面、業于三日下午六時派稽征長稽查長率同隊兵等星夜前往瀾石河截緝、今晨據報、已將該私運洋米截獲、惟該船已起卸四百餘包、尚有五百餘包、現已飭令僱用火船將此項私運洋米拖帶來省、聽候呈廳究辦、(二)財廳飭令廿二年度月表費十二元、巳飭科照收仰知照、(乙)討論事項、(一)深圳稽征處呈繳稽查員莫羿何繼相片姓名清册、請發稽查證、應否照准、請公決案 議決)照發、(二)景泰隆米船在三枝香河面因遇險卸去撈回之洋米六百一十包、查明屬實、業經決議、以准免稅、但昨日復據米號行代表暨煥祥面報卸去之米撈回者係六百一十包、尚有九十包、未能撈回、此次米石并乞查明免稅等情、今日又據米棧行函請除將拋棄巳撈未撈米石免予征稅外、其餘米石須照磅明清倉後所得實數徵稅、以免損失、應如何辦理請公決案、(議決)現據復查尙有九十包未撈回、姑准連同巳撈回之六百一十包米共七百包免予征稅、其餘應查明船口單三千八百六十六包扣除免稅米石、所請俟清倉後計算實數納稅碍難照准、(三)伍科長張秘書函復統一檢查所像私巳呈財廳特派員點收、如借用請逕呈請示應如何辦理、請公決案、(議決)呈廳借用、

本年份田畝捐征收法
照糧額推定畝數爲本年征收標準

本省各縣自施行三年計劃後、關於各項要政之進行、在在需款、因此特由財廳呈省府核定征收各縣田畝捐、以便辦理一切、關於舉辦田畝捐之進行、各縣已分別着手規畫、財廳日前並飭各縣選派人員來省訓練辦理田畝捐事宜、業由各縣先後選派人員受訓、刻下訓練已告完畢、分別返縣服務、至田畝捐征費辦法、日前經由財廳決定、但因事屬創舉、在未調查各縣出畝完竣以前、頗覺困難、爲救濟此項辦法起見、日昨全省行政會議開會、由花縣縣長提議開辦田畝捐辦法、當經決議照審查意見通過、送省政府核辦、日內即可由省政府通令各縣遵照辦理、查其決定辦法、各縣二十二年份田畝捐、在田畝未調查清楚以前、准以二十二年份糧額推定畝數爲一標準、於征收錢糧時、一併帶征、以充各項建設之用、至廿三年份田畝捐、則務須依照章程規定征收、

剿匪軍以重炮攻撫寧

城內數處着火已起紛亂

匪一部突圍被擊退現全城在包圍中

（四日天津專電）昌黎接前方軍報、三日午我軍以重炮攻撫寧、連發三十餘響、多中的、城內匪已起紛亂、有數處着火、我保安隊乘勢撲攻、惟匪尚憑城頑抗、預料日內撫甯可下、

（又北平專電）三日晨三時撫甯匪五百餘出南關與保安隊激戰、至十時、槍炮聲未停、

（又電）張熙光二日派員入城、向匪勸告、匪仍不悟、并擊傷代表、張三日下令各路總攻、炮火極烈、匪一部圖突圍、被擊退、現撫城東南西北門、全在保安隊嚴密包圍中、城內漢奸嗾使頑守、

（又天津專電）冀省府三日晨、接前方報告、我保安隊重火器、二日晨運昌黎、下午運撫寧、三日晨開始炮攻、城內匪確數兩千餘名、城東南兩面爲保安隊崗部、西面爲竇部、北面爲劉佃周部、四面包圍、城東西南三門、匪已封閉、惟北門大開、時有某方載重汽車、運送某種物品及給養、城內房屋、多被毀作燃料、城上滿佈匪哨、情形已趨危急、

（又北平專電）戰區剿匪保安隊總指揮張熙光、以匪不肯就範、恃強頑抗、三日下令總攻、張熙光及竇希哲等均在前方親自指揮、砲火頗烈、三日晚曾一度奪圍、復被保安隊擊退城內、四日晨仍有接觸、匪死傷甚重、匪首戚文平亦在城內指揮、據逃出難民談、城內殘匪僅千餘人、糧食益甚恐慌、如保安隊持久包圍、則匪終將總潰、不難一鼓蕩平、

川匪分路竄陝鄂

欲北竄陝南與陝匪聯絡

南侵萬縣與賀匪相呼應

劉湘電陝鄂嚴堵

（四日成都專電）川匪因被大軍進剿後、已分兩股、一北竄入陝南、欲與陝匪聯絡、一南侵萬縣、圖出鄂西與賀匪殘餘呼應、劉湘已分電陝鄂當局從速派兵嚴堵、并先肅清境內之匪、免生肘腋之患、

（又上海專電）川省共匪愈猖獗、現分二路攻萬縣、劉湘已調水陸兩軍嚴堵、

（又重慶專電）二十九、三十、三十一、一日、二日、五路軍在綏宣境內、與匪均有激戰、飛機隊開赴前線者、已十二架、連日匪傷亡極重、已進至綏城城河、匪有退出綏城模樣、

（又路透社重慶電）川東共匪仍猖獗可虞、剿匪軍總司令今日飛抵成都、晤鄧錫侯軍長、着即派兵由西南向匪軍襲攻、同時楊森所部亦由該路推進、克復距重慶九十里之營山、現已達到儀隴、省軍亦已進至綏定、圍攻匪軍之大本營、據今晨前方電訊、省軍與共匪昨晚激戰徹夜、今晨雙方仍在相持中、聞川軍現以飛機十二架轟炸匪巢、省軍自上月卅日即開始總攻擊、與匪血戰數日、省軍之目的爲攻克沿渠江一帶之城鎮、目下綏定仍在匪手、前傳已被省軍克復實屬不確、但匪軍現已被包圍、一時頗難竄犯他處、故萬縣梁山雲等處暫告安謐、沿長江各地形勢亦漸緩和、

魯滌平之行踪

有赴贛赴滬出巡諸說

（四日杭州專電）魯滌平離省後確息、頃據省府魯秘書長談、外傳係赴滬赴贛赴京、各說均屬推測、魯主席自二日出發巡視後、現已至定海縣、將繼續往甬溫沿海各縣勘災、約週後返省、于事前行踪秘密、原因係恐驚動各縣張揚迎迓云、又魯氏離省前曾電蔣委長、報告出巡原因、現省府已奉蔣電復、深致嘉勉之意云、

（又電）魯滌平離省後、此間報載赴滬赴京赴贛各說、紛傳不一、惟省府中人對赴贛赴京兩說皆否認、但據多方探訪、以赴滬贛兩說與較近事實、

劉湯互相攻訐

（四日北平專電）劉桂棠、湯玉麟兩部、在赤城一帶、發生衝突後、雙方均電平、互相攻訐、真相迄難明瞭、軍分會日前曾令宋哲元查明處置、今午秦德純謁何、請示辦法、秦擬日內回察、

陝全運會閉幕

（四日西安專電）全省運會三日因雨場地泥濘、延會一天、四日晨繼續比賽、三時舉行閉幕、無特殊表演、但均破本省紀錄、冠軍預測女一師高中一中爲最有希望、

俄貨輸入增加

（四日上海專電）國際貿易局發表本年一月至九月俄貨輸入數量、爲關金八百六十七萬九千三百六十五元、較去年同時約增三百餘萬元、其最多者首推煤油、木材、花漂布、次爲汽油、鹹魚、玻璃等、

江大運會結果

（四日南京專電）江南六大秋季運會四日結束、全能運動中大獲冠軍、光華第二、大廈第三、交大第四、十項第一大廈吳錦祺、第二中大李滌生、第三金大林堅學、第四金大王鳳亭、各校得分中大十六分、大廈十分、交大六分、金大六分、光華四分、暨南二分、

俄將停止售路

（北平專電）日傳俄有撤回售路意、日擬持旁觀態度、

美艦將回大西洋

已經羅斯福批准

日政府表示歡迎

（路透社四日華盛頓電）歐洲風雲漸緊、羅斯福總統今日批准美國艦隊明年可在大西洋巡邏、美海軍次長宣稱、美政府現切實考慮將艦隊全部由太平洋移駐大西洋、官方謂政府擬將海軍集中大西洋、俾美艦隊對太平洋及大西洋之情形均能諳習云、

（又上海專電）外訊、美國務卿拒絕美日諒解、廣田深爲憂慮、

（又路透社東京電）關於美艦隊將由太平洋撤回大西洋之消息、日政府表示歡迎、日外務省發言人謂美艦由太平洋撤退、可使時局恢復通常狀態、蓋美艦隊留駐太平洋經已兩年、造成異常局面、使日本全國感覺不安、對美懷疑、發言人謂日政府雖未接到正式報告、但電訊所傳之消息、足使日本得良好印象云、

交部減低寄港澳郵包費

（路透社四日南京電）交通部今日飭令郵局減低寄港澳包裹郵費、據交部負責人稱、因寄港澳郵費太高、故一般人現均將包裹先寄至廣州、再由廣州轉運港澳、至郵局大受損失云、

孫科抵滬談話

（四日上海專電）孫科偕[illegible]、九時半訪宋談半小時辭出、再訪李石曾、旋蔡元培亦到、至十一時同出、孫語記者云、訪宋係敦促其早日入京、宋因辦理移交甚忙、故允於三四日後赴京、對經會常委宋已表示負責、出席第二次常會、俟宋抵京後舉行、煤絲兩業統委會委員人選、正在選擇、不久即可成立、羅文幹即日抵京、外傳將專任司法行政部長、黃郛繼長外交說、未有所聞、余定二三日後即返京云、

平市剿匪宣傳

由軍何代表講演

（四日北平專電）平各界剿匪宣傳週四日爲第六日、晨十時在市黨部舉行、到各界代表四百餘人、首由何應欽代表侯成講演、謂剿匪應有自信心、始能一[illegible]全功、非以軍[illegible]施不能徹底肅清、望全國共本此旨、一致協助云、

泗水僑胞經濟日趨衰落

（四日南京專電）南洋泗水僑胞甚多、在經濟上佔重要位置、土產買賣、居經紀人地位、據僑委會息、最近泗水土人知識漸覺、有大規模土產進出口公司之組織、意在取僑胞經紀人地位、因此僑胞經濟已甚衰落、

五全會海外代表川資

政院令財部撥發

（四日南京專電）五全會決展期後、該會經費即未支取、惟海外代表先期來京者、已有多人、經中常會決議、函請政府轉飭財部撥發特別費五萬元給該代表等作爲回籍川資、四日政院已飭財部照撥云、

義軍破壞東北鐵路

安奉被毀損壞範圍極大

吉海路斷絕交通已五日

（四日北平專電）長春訊、安奉路鳳凰山附近山洞、近又被義軍破壞、計該處山洞先後被破壞者凡四次、惟以前損毀不多、易于修復原狀、此後損壞範圍極廣、須六個月工程乃能回復原狀、該路交通刻已中斷、

（又天津專電）吉南義軍破壞吉海路、現該區斷絕交通已五日、

（又北平專電）據日方消息、長城各口爲滿洲僞國國防要隘、決不便交還中國、柴山晤黃郛商日軍撤出戰區事、與交還長城各口無關、但日軍撤出戰區亦有步驟、短期內不易辦到、

（又電）日武官柴山、三日對記者談、本人前赴長春時、適菱刈司令出遊、關於中日間華北事宜、與小磯參謀長接洽、非常圓滿、以後一切交涉、如雙方具有誠意、任何困難、皆易解決、本人此行、對各問題、均商有妥善辦法、關東軍駐於關內者、僅檢關撫河橋、及古北口方面、其他均已撤退、長城各口、向無關東軍駐紮、現在古北口之日軍、因長城口內無相當地點足以駐屯、故暫時向貴國借居、稍緩當可撤退、駐承德之特務機關長松實孝良、現留居灤陽、彼對察東一切事宜、均頗諒解、承德方面、則由第八師團西義一部駐防、

軍校炮生實習

下週舉行畢業試

（四日南京專電）中央軍校輜重兵訓練班、加農砲組機關砲組訓練期滿、連日舉行實彈射擊、定下週一二舉行畢業考試、試畢分發各部隊服務、

孫部西開問題

派代表謁蔣請示

（四日上海專電）孫殿英部西開問題、迄未解決、孫以塞北天寒、行軍不易、擬將已開部隊駐平羅、未開部隊屯集包頭、待明春天暖再候令前進、孫代表尚捷三定明後日赴贛謁蔣請示一切、

（又電）孫殿英派胡捷三赴贛謁蔣、請令所部繼續西開、或指定新駐區、並解釋縮編問題、

測渭隊開始正式施測

（四日西安專電）測渭隊傅健武等一行六十餘人、已抵寶雞、四日起開始正式施測、先測水渠、再向下游進展、

（又電）（一）洛河工程、迭經大荔朝邑各縣人民請願興築、邵力子特擬提案、擬自本月起、由省庫募籌兩萬元、先行開工、業經江省府會通過、一面并由邵再電經委會、迅撥鉅款、早日完成此項工程、

內蒙自治進行仍亟

德王雲王均有反抗中央意

某要人頗主張以武力解決

（四日南京專電）內蒙自治進行仍亟、德王雲王均有反抗中央意、據政訊、此間某要人頗主張武力解決、謂其不能就範、無非藐視中央無進剿能力、若徒施懷柔手段、不畏威者烏可望其懷德、但茲事重大、仍待考慮、

（又北平專電）黃趙等對內蒙事、連日會商、此間傳說謂武力辦理說頗盛、

（又電）內蒙各重要王公各代表、仍在百靈廟、最近將再開會議、討論範圍極廣、對自治事、以爲無與地方當局商洽必要、

（又電）歸化電、內蒙雲王等電促黃趙速駕、黃趙覆電請正準備車輛、一俟備安、即行首途、

（又電）黃紹雄電畜牧專家顧謙吉由平到綏、隨入蒙旗、又電京令衛生署派獸醫專家來綏、與百靈廟不一致之蒙旗代表連日頗有到綏遠謁黃趙貢意見者、黃趙赴百期再展緩、

（又電）內蒙德王代表包悅卿、奉命來平、謁何應欽報告內蒙自治會議經過、包定四日返蒙、何應欽有親筆函致德王、交包帶回、原函略謂中央對內蒙自治問題、已派黃部長赴蒙、定有妥善之處置辦法、甚望各盟旗王公務各秉承中央意旨、以國家爲重、則一切不成問題、

黃浦號機命名

定十二日舉行

（四日南京專電）中央軍校黃浦號機命名禮、定十二日舉行、該校積極籌備、並於是日舉行閱兵禮、八八師派一部參加、航署派機八架表演、

所謂遠東會議

僅荒木個人意見

日政府未加考慮

（四日東京專電）日政府方面對荒木陸相所提倡之開東洋和平會議論、已表明此乃荒木陸相個人所提倡、政府並未加以考慮、

（又電）關於荒木陸相所提倡之遠東和平會議案、齋藤首相曾聽取陸相之意見、僅認爲理想案而已、卽政府部內、以陸首相提案之動機及目的不明、其實現尙須研究、故不甚重視、恐難具體化云、

民營電業年會

明年在福州舉行

（四日漢口專電）民營電業年會三日決議明年六屆會在福州舉行、

董康預定講題

袁同禮將同往講學

（四日上海專電）董康應日本法學界所組中華法制研究會及帝國、早稻田明治等大學之聘、前往講學、准八日首途、據語記者、講題預定爲

（一）中國春秋時代之刑法制度、（二）中國刑法與禮教之分別、（三）中國歷史上中央集權與地方分權之研究、預定爲期兩閱月、或須延長、北平圖書館副館長袁同禮、同時亦赴日講學、董袁並擬調查日本教育及圖書館等文化事業、

北寧通車談判

大體已商妥

（四日北平專電）北寧路通車談判、有吉派中山參加、大體雙方已商妥、

三省府將改組

（四日南京專電）豫皖贛改組有月內實現說、以豫劉急求去、皖劉贛熊因剿匪難兼顧、

韓登泰山訪馮

（四日濟南專電）韓復榘三日晚六時離濟赴魯南巡視、七時車抵萬德站、停宿該地、四日晨六時開車、七時到泰、登山晤馮玉祥、如不游覽、卽下山視察縣府、韓行後、政務由李樹春張紹堂代行、軍務由劉書香谷良民代理、

海關巡艦下水

（四日上海專電）江南造船所代江海關所造之大型巡艦和星號、於四日午二時行下水禮、由海關巡防處主任潘立邽夫人擲瓶、

時人行踪

（四日南京專電）中委張繼前經中常會推定赴贛授剿匪有功之六師三四團榮譽旂、現旂已製就、上繡獎勵懋著四字、係葉楚傖手筆、張定六日上午赴贛、

（又上海專電）新任駐比利時公使張乃燕、四日晨由京抵滬、定十四日放洋、

（又南京專電）蔣伯誠、蕭振瀛、三日晨離京、乘輪赴贛謁蔣、

又南昌專電　孫良誠因事、於昨由京來贛、又郝夢麟亦於昨午由京飛省、

（又西安專電）蘭州二日電、馬鴻賓由洛陽起飛、一日抵蘭州、與甘省軍政當局有所接洽後、卽返寧武、

（又北平專電）宋哲元日前赴津省親、以腰病復變、行動不便、已向軍分會續假一週、在津調治、返察期仍難確定、

僞滿招致外人投資採金

（路透社四日大連電）外人投資開採僞國金礦、將見諸事實、滿洲國政府現進行大規模之宣傳、吸引外人投資、據日人最近調查東三省內蓄藏之黃金共値五千萬萬日金、爲世界現在流通之黃金十二份之五、日人相信尙有無數金礦未經發現云、

法國會通過信任新內閣案

（路透社巴黎電）法國會今日以三百廿票對卅二票通過信任政府案、沙拉特爲新任內閣、

大英帝國會議

明年將在倫敦舉行

（路透社四日倫敦電）據倫敦每日快報稱、大英帝國會議、將於明年在倫敦舉行、討論英貨須均由英船裝運辦法、大會籌備委員業經成立、並請各英屬及殖民地之輪船公司派代表參加會議云、

美國農人罷耕

（路透社四日紐約電）艾奧華省之農人罷耕、已入嚴重局勢、活特伯里地方今日發生暴動、糾察隊槍傷二人、又擲放炸彈、馬狄遜省區之農業協會議決贊成繼續罷耕、聞農人備有軍械及汲彈等、

國民政府命令

（四日南京專電）國府四日令、國府主計處主計官兼國府主計處會計局副局長趙棣華呈請辭職、趙棣華准免本兼各職、此令、

任命聞亦有爲國府主計處主計官、此令、

任命聞亦有兼國府主計處會計局副局長、此令、

任命秦汾兼全國經委會秘書長、此令、

任命李宗黃爲軍參院參議、此令、

蘇保安處長韓德勤另有任用、韓應免本職、此令、

任命項致莊爲蘇保安處長、此令、

金樹仁被捕前後

暫押警廳看管聽候法辦

旅京新人請願從嚴懲處

前新疆省政府主席金樹仁、匿居天津、政府迭據旅居各地疆人呈請拘懲法辦、新省旅京滬平津贛鄂各地民衆代表、以金氏旣已於前日由贛到京、特再續向行政院等機關請願、請予下令逮捕、行政院當於去月三十日下午開會時、提出討論、以金氏控案纍纍、自有重大嫌疑、當經決定下令拘捕候辦、散會後、當以電話通知首都警察廳及憲兵司令部等機關遵辦、金氏旋於去月三十日八時半被捕、茲將各情分誌於次、

來京前後

金自本年春間倉皇由迪化出走、輾轉潛赴天津、匿居數月、仍欲蠢然思動、近竟率同前財政廳長黃立中、迪化警察廳桂榮及隨從多人、由津啓程赴贛、晉謁蔣委員長、妄冀猶有轉圜餘地、蔣委員長並未假以辭色、且暗中已着人加以監視、二十九日又由贛乘輪來京、寄寓中央飯店三百四十一、三百四十二、三百三十九等號、適値蔣委員長因公返京、已與汪院長商定、對金決依法懲辦、暗中已飭憲兵司令部及首都警察廳派幹探嚴密監視、仍絲毫未露聲色、金於三十晨猶率領隨員馳車出中山門外恭謁總理陵寢、至午始返旅舍、下午一時半忽乘車外出遍訪京中各要人、均拒絕接見、三時半匆匆回旅舍、閉門午睡、亦未接見賓客、旋下午行政院會議即已決定將金交司法行政部飭檢察署依法檢舉、散會時、行政院隨以電話諭令首都警廳、迅將金逮捕、至八時三刻、警廳即執行命令、昔日爲害地方之貪官、今卽郎當爲階下囚矣、

被捕情形

憲兵司令部及警廳奉令後、當卽派探員在中央飯店另定三三四號房間監視一切、記者聞訊趕赴察看、是時金氏在房內進晚餐、便衣軍警共約十餘人、往來逡巡於房間之外、金氏晚餐用畢、八時半、由一便衣探員投刺推門入內請見、當告以來意、金氏允許後、卽着隨從料理一切、攜帶食用等品、於八時三刻出房、金着灰色綿棉袍、黑馬掛、面長短鬚、態度從容、隨便衣警相偕下樓、警廳於飯店門前、先已備用三八六號黑牌汽車一輛、由第一局長傅啓仁等陪同登車、另由武裝警察一隊、乘警廳一〇三〇號新卡車隨後彈押、直駛警廳看管、金氏隨來諸人、當晚均移住三四二號房間云、

金之略歷

金爲甘肅導河人、前淸拔貢、陝甘高等學堂畢業、歷任師範學校校長、新疆軍務廳書記官、新疆克蘇縣知事、新疆民政廳長、金與新疆前都督楊增新爲故舊、因楊曾官導河、對金深加賞識、於民國初年入新、深受渥遇、擢升至民政廳長、民十七、楊氏遇害、金即取而代之、繼任新省主席、兼邊防督辦、本年春新疆第一次事變發生、始被迫離職、

新人請願

前新省主席金樹仁、現由南昌來京、下榻中央飯店、新省旅京滬平津贛鄂各地人士、前以金氏主新時、措施乖謬、虐毒擾民、苛政百出、爲害邊政、曾呈請中央國府、行政院、司法院、監察院、軍委會、參謀本部、請卽立卽緝獲、歸案究辦在案、現金氏又貿然來京、該省旅京人士、忍無可忍、遂由艾沙穆維新等十餘人、代表新省民衆、於三十日上午十一時聯合向行政院請願、歷陳金氏十大罪狀、請予下令逮捕、明正典刑、以謝新省二十萬無辜之民衆、適汪院長公出、當由政務處長彭學沛代見、彭氏對新省民衆痛苦、深表同情、允予轉達汪院長、從嚴辦理、下午三時、艾等復至參謀本部請願、由次長賀耀祖親自接見、共談二小時、賀氏表示此事雖非該部所管轄、但賀氏本人、極願從旁贊助、並允代向中央陳述一切、金氏禍國殃民事跡、業經監察院提出彈劾、艾等將於今日續赴該院請願、務希達到目的、決不任其逍遙法外云、

十大罪狀

又據艾沙等談、新省旅京人士、爲數頗少、除二三任職者外、多係學生、間有新省商民、以金氏政績之影響、營業失敗、流落京滬一帶者、現在據讀書之學生、除少數得有教育部每月三十元貼津外、大多數尙付缺如、表面上雖爲求學、實際上形同流落、彼等萬重負笈、原非得已、來京以後、等於無人過問、言之痛心、而金樹仁禍國殃民之罪魁、榨取人民之脂膏、遨遊津京一帶、任其逍遙法外、計其罪共有十大端、一、擅訂新蘇密約、損害國權、二、劫奪商買貨物、擾害人民、三、濫發紙幣、四、苛捐雜稅、任意剝削、五、鬻賣官爵、賄賂公行、六、朦蔽中央、割據自雄、七、摧殘回回宗教、蹂躪教民、八、擅增私人兵額、殘殺人民、九、濫用私人、把持省政、十、勒辦鴉片、殃民自選、總之、殺金某、猶不足以謝新疆民衆云、

明珠影畫院大刷新宣言

本院位於本市繁盛中心之長堤地點適中放映世界名畫最彩久已有目共賞現更力求美善大加刷新不惜重資敦聘美術專家林珍先生設計融會各光學聲學裝飾學專家新見解徹底改革全院內外採取芝加哥世界博覽會之立體圖案古希臘式美術批盪色澤調和保養目力之黝彩及燈光其他種種改善均務求符合聲學光學使光顧諸君入座舒適如置身安樂窩中總計此次大刷新工程異常浩大耗費不貲爲市內電影界罕見日夜加工預計需時約二星期一俟完竣卽放映美高梅公司今年度特製鬨動世界戰爭名畫之王

海空軍潛艇大决戰

請注意竣工期間從速定座一觀明珠之新面目及欣賞不世鉅片先此露佈萬勿錯過

中國國民黨中央執行委員會西南執行部 國民政府西南政務委員會 通告

行字第○○九四號 爲通告事查十一月六日爲十一月份第一星期一日茲定於是日上午九時在中山紀念堂聯合舉行總理紀念週仰市內各級黨政軍警機關全體人員及學校民衆團體各派代表二人依時前往參加爲要右通告

廣州市內各級黨政軍警機關民衆團體學校注意 一、各級黨政軍警機關人員民衆團體學校代表出席證章由西南執行部從新頒發入場時須懸於襟頭以資識別從前所發各種出席證章一律無效 二、無須簽到、隨到隨進但須依照所規定之席位號數就坐以維秩序 三、會場內不得散發印刷品 四、出席人員須嚴守時間秩序不得遲到早退 各機關所派定糾察員須負責糾察各該機關及其所轄之團體或學校之席次是否係各該本人

中國國民黨廣州特別市執行委員會通告

民字第2692號 爲通告事查十一月六日爲十一月份聯合紀念週之期業經中央執行委員會西南執行部規定於是日上午九時在中山紀念堂舉行並發給出席證章卜會轉發爲此通告本市各民衆團體希於本月三日起每日上午九時至十二時下午二時至五時携備領條到本會民衆運動指導科領取出席證章以憑出席爲要右通告 中華民國二十二年十一月一日

廣東省訓育人員黨義教師檢定委員會通告

第十六號 爲通告事查本會第三期辦理全省各縣市中小學校訓育人員黨義教師之檢定及登記事宜業經將惠陽汕頭等七十三縣市辦事處呈報檢定及登記之合格人員姓名公佈在案茲據潮安廉江臨高東莞等四縣辦事處續報之檢定及登記人員經將各種書表審查完竣各科筆試口試成績亦經分別評定合將合格人員姓名公佈于左仰各知照右通告

計開 A檢定合格者 (一)高中訓育主任 沈鴻慈 包昌孚 佘靖聖 陳夢周 何汝津 (二)小學訓育主任 鄒之鐸 李學芬 翁學修 方在中 劉獻廷 陳復鈞 沈時圖 黃傳達 (三)小學黨義教師 梁進益 李素珍 龐鍾洛 梁祿光 李秀南 全植芳 譚光史 王綸錫 王鳳翔 辛以貴 B.登記合格者 (一)小學黨義教師 曾少雲 張璇樞 李黃俊 莫少白 李覺明 趙孟慈

惠陽淡水鄧香記啓事

去歲敝族修譜我香記兄弟未據通知今秋始見刊本其所紀述於我鐵香公一系諸多紕繆不知其採自何人族譜爲法律上重要物證誠恐以訛傳訛寒家世系將爲凌亂不得不鄭重聲明否認並更正數則敬告我戚族公鑒 鐵香公三子潛叔卒年三十四幼定嘉應黃公度之妹爲室因病未娶十五年以胞姪藹泉乘祧 承敏公七歲殤 祖母指定潛叔仲素二人奉祀墳墓並非過繼 鐵香公殤子四京生林夫人出伯良周夫人出佛奴畢夫人出皆七八月而殤遺腹□□蔡夫人出七日而殤

遺失收條聲明作廢

本處現查悉有經已用印空白征收水費收條一本係編荒字軌由七三五一號起至七四零零號止共五十張經已遺失應卽作廢如有持上列各號收條前到各用戶收費者務卽報警拘送來處以憑查究此告 廣州市自來水管理處啓

海珠路濠畔街 廣南職業學校汽車駕駛班 招男女生

擴充班額續招新生課程完善三月畢業膳宿俱備索章卽寄掛號從速

廣東民政廳徵用測量技術人員

(徵用期間)自本年十月十六日起至十一月十日止 (資格)陸地測量學校或其他同等專門學校畢業 (徵用員額)測量隊長十員分隊長二十員角測圖根員四十員 (報名地點)廣東民政廳收發處報名時須將畢業證書及最近四寸半身照片二張繳驗

東南藝術院 第三屆招免費男女學員

西洋畫系廣告畫肖像畫油畫水彩鋼筆中國畫系花卉翎毛山水人物另攝影速成科保証成功可以娛樂與謀生報名從速索章附郵四分院址正南路七十一號

速件代郵 市內各機關團體中上學校均鑒

本會組織廣東空防救國十人團經於十月卅日組織成立通電在案茲定本月六日(星期一)上午十一時半在省黨部禮堂集衆開會以使報告商洽一切除呈准黨部借地指導及分函請各派代表一人準時携一蒞會外特再登報通告 廣東省建設事業協進會啓

恭頌 香軍長暨 廣東政治研究會諸公 愛護小民

日前太平沙通津太平沙大巷被市工務局劃定開闢馬路并飭匠掘去街石準備拆築此爲市工務局行政上應辦之事坊民等本不敢發生異議惟敝處自被焚刧後元氣大傷今再益以重大負担實無異久病之人痛遭創伐迭經揮淚籲請緩辦未獲批准幸蒙香軍長體恤民艱大力援救特向廣東省政府廣東政治研究會提議停築敝處及龍王直街等馬路並賴廣東政治研究會諸公洞悉利弊一致贊同當卽議決函達廣東省政府令行廣州市政府轉飭工務局照案辦理敝處業經遵奉廣東政治研究會市工務局佈告將街石堉回恢復交通安居樂業坊民等此次不致破產亡家流離瑣尾實深感我香軍長暨廣東政治研究會諸公愛護小民之德茲於殘喘獲保驚魂甫定之餘謹以至誠爲之恭頌曰 香軍長真是萬家生佛 廣東政治研究會諸公皆爲民衆福星也 廣州市太平沙通津大巷坊衆恭頌

太平沙通津 太白酒樓原日地址照常營業包辦筵席

茶麪酒菜著名太牢消遣竹局報効鵲捐諸君光顧無任歡迎

世界書局新書廉價

即日起月底止　歡迎參觀

廉價二折至六折

大廉價各種叢書總目錄

ABC叢書六折　提要叢書四折
文化科學叢書六折　研究叢書四折
經濟學叢書六折　玫瑰叢書四折
實習指導書六折　國畫叢書四折
英文用書六折　考試準備書三折
現代新文庫五折　新國民叢書三折
文藝叢書五折　紅皮小叢書三折
國術叢書五折　黨義叢書三折
警學叢書五折　國學用書三折
法學叢書四折　說部叢書三折
注音符號叢書四折　各界用書二折

上列各種廉價叢書以載明於廉價目錄者爲限

印有廉價目錄備索

重印船山遺書發售預約出版日期通告

預約售對折　三十三元　十一月底截止
出書後七折　四十五元八角　十二月一日出書

湖南王船山先生，當明季鼎革，正義沈淪，因本民族固有之精神，修德積學，爲一代大儒，遺書七十餘種，都三百三十餘卷，由新化鄧氏，湘鄉曾氏，瀏陽劉氏，先後刊刻。惟俱不全，且版式不一，易致散失，識者傷之。値玆世難方殷，民氣銷沈之時，正賴此書以振聾聵而挽頹風。因綜其已刊諸刻，未刊諸稿，重加校勘，印成巨帙，以獻斯世。

重印本書發起人：陳銘樞 覃振 [illegible] 胡漢民 張人傑 何思源 宋鵬庚 譚延闓 周震鱗 仇鰲 劉承烈 李劍農 于右任 魯滌平 趙恒惕 曹典球 [illegible] 何鍵 陳嘉祐 唐有壬 [illegible] 馮玉祥 章士釗 周佛海 黃士衡 [illegible]

預約價	每部定價六十四元預約三十三元外加寄費一元一次交足
冊數	全書近七千頁分訂八十冊計八函印有樣本函索卽寄
紙料	用上等連史紙精印

廣州預約分售處　共和書局

總發行所上海白克路北河路十六號　上海太平洋書店

招投煤灰

現奉市府核定於十一月九日下午二時在府開投自來水用鴻基煤四百弍拾噸所有章程手續均照歷屆成案辦理此告 廣州市自來水管理處啓

廣東禁烟局招投充公拖渡輪船告白

現本局將緝獲運私充公渡輪兩起分期投變如下 一、益昌渡及少平輪各一艘底價毫銀二萬三千元押票一千八百元定期十一月六日在本局票投 二、中興渡及新昌利輪各一艘底價毫銀二萬五千元押票二千元定期十一月七日在本局票投 該渡輪現均泊河南大沙尾如欲投承者可到本局庶務處取閱章程及領參觀證前往參觀屆時來局競投爲要

勷勤大學工學院啓事

廿二年度招考本學院各部新生之畢業証件除大學部已取錄者須呈部核驗外其餘各生証件限至十一月十日以前到本學院註冊處領回逾期不任保存此佈

國立中山大學招投工程

本校擬在石牌第二農場建築牛房溫室各乙座該項工程准於十一月六日上午十時在本校庶務部公開投票如有意承造者希到文明路本校庶務部取閱章則可也

廣東建設廳定期再投工程

本廳招築雲浮附城第一小段三合土橋十二度約長四百尺及涵洞七十八度又苹白段三合土橋六度約長三百五十尺及涵洞七十二度前經開投不成茲定期十一月十一日下午二時再在本廳開投有志投承者來廳會計股繳押圖銀十元取閱章則屆時競投可也

中華民國廿二年拾壹月五日

廣州民國日報

星期日……第二張……第一版

政會技審會會議
通過發給技師技副証書八宗

西南政委會技師審査委員會於三日下午二時開第三十二次會議、出席委員林崇眞、胡棟朝、薛基綿、居勵今、文樹聲、馮銳(陳啓光代)、主席胡棟朝、紀錄吳玉章、行禮如儀、(甲)報告事項、一、主席宣讀前次決議案、(乙)討論事項、(一)林委員崇眞提議審査聲請登記人毛順强請發技師證書、資格核與技師登記法第四條第一項符合、所請登記爲土木科工程技師、似可照准、如何之處、仍候公決案、(決議)照案通過、(二)林委員崇眞提議、査聲請登記人伍夢衡請領技師證書、資格核與技師登記法第四條第一項相符、所請登記爲技師、似可照准、如何之處、仍候公決案、(決議)照案通過、(三)主席提議、查聲請人區永耀請領技副證書資格核與技副登記條例第一條第一第二兩項之規定均相符合、似應准予登記發給技副証書、是否有當、請付公決案、(決議)照案辦理、(四)主席提議、查聲請人李錦安請發給技師証書資格核與技師登記法第四條第一項相符、似應准予發給技師證書、是否有當、請付公決案、(決議)照案通過、(五)主席提議、査聲請人黃泰初請領技師証書資格核與技師登記法第四條第一項相符、似應准予發給技師証書、是否有當、請付公決案、(決議)照案通過、(六)居委員勵今提議、查聲請人鄭昭傑請核發技副證書、資格核與技副登記條例第一條第二項之規定相符、似應准予登記發給技副証書、是否有當、敬候公決案、(決議)照案通過、(七)馮委員銳提議、查聲請人盤皐昌、請領技副證書、資格核與技副登記條例第一條第二項規定相符、似應准予登記發給技副証書、如何之處、仍候公決案、(決議)照案通過、(八)馮委員銳提議、查聲請人凌炎請核給技師証書、資格核與技師登記法第四條第一項規定相符、似應准予登記發給技師證書、如何之處、仍候公決案、(議決)照案通過、

省商聯會 擬組商債淸委會
組織大綱草案已擬就 俟政府核准卽可實現

省商聯會、現以社會不景氣影響、商業衰落、因而商號倒閉者時有所聞、惟清理此種債務、向無專司機關、以致債權方面或向法庭申訴、或請當地商會解決、手續繁瑣、辦理困難、既遷延時日、復須延請律師繳訟法庭、費時失事、莫此爲甚、故特擬由會發起組織「廣東商業債案清理委員會」專司此項事務、其組織辦法、擬由廣東高等法院、廣東省財政廳、廣東省會公安局、廣東省商聯會、商店所在地之商會、商店所屬同業公會等、各派代表一人參加、如有商店倒閉案件發生、幷會同該債權代表辦理 該委員會如組織成立、則嗣後凡有商業債案、如所屬商會未能辦理者、均得向該委員會投請解決、其結束案件期限不得超過三個月以外、以期敏捷、又如案關鉅大者、經債權人之請、卽立由會懸紅代爲購緝欠債人、以杜濫提而維商業、查該會幷已將組織大綱草擬完竣、俟呈奉政府核准、及徵得各機關同意後、卽可實現云、

救濟院增設印刷工藝
教授貧民印刷文件 增多一種謀生技術

本市貧民教養惠老健濟等三院、自合併改爲救濟院後、對於院務業經分別緩急、從事興革、現因社會局以該院貧民收容日多、所設工廠教授藤器製作、及其他各種竹器工藝、再觀察社會需要、自應將院內貧民盡量施以此種教育、若任其閒散、則祇自消耗而無生產、實非根本救濟之道、擬於最短期間、設立印刷場一所、代印各機關文告及各界文具用品、在貧民方面、固可得一種謀生技術、將來可介紹出外在各商店工作、可免再淪爲乞、在院務方面、亦可利用所得溢利擴充院務、盡量收容貧民教養、實一舉而兩得、閱經將計劃預算呈請市府察核、撥款興辦、俟市府批准卽可開設、選擇少壯貧民入場工作云、

全國鐵路實行聯運
京滬滬杭甬路局辦理聯運經過

全國鐵路辦理負責貨物聯運、業已實行、各地路局、均指定貨車以充聯運、浦口南京江邊兩處、裝卸工人、前要求救濟、阻止通車經路局派兵彈壓後 滬平聯運貨車、亦已恢復、京滬滬杭甬鐵路管理局事務處 通告實行國內負責貨物聯運云、(一)爲通告事、查國內辦理負責貨物聯運、奉部令規定自十一日起實行、茲將鐵路負責貨物聯運暫行辦法計四十二條、先行分發、並預爲籌備、國內辦理負責貨物聯運路名如左、滬杭甬路、津浦路、隴海路、膠濟路、北寧路、平綏路、平漢路、正太路、道淸路、粵漢路、湘鄂段、本兩路辦理國內負責貨物聯運站名如左、(滬杭甬路)上海南站、日暉港、松江、嘉興、拱宸橋、杭州、南星橋、閘口、(京滬路)吳淞貨站、上海北站、麥根路、崑山、蘇州、無錫、常州、丹陽、鎮江、南京、國內負責貨物聯運單據、已由本處付梓、使用手續、分發時再行飭知、平滬聯運貨物直達通車、四零一及四零二次概照鐵路負責貨物聯運暫行辦法、規定辦理、各項單據、於國內負責貨物聯運單據未印發以前、可將京滬滬杭甬津浦三路聯運所用之單據 暫爲代用、聯運站站名、與國內聯運規定者同、除將暫行辦法附發外、仰卽遵照辦理、此佈、二、案查鐵路負責貨物聯運暫行辦法、計四十二條、前經B字第二十五條及二十號通告附發在案、茲奉鐵道部續發此項辦法、並附各式單據、合亟隨函附發、仰各遵照、單據各式聯字第二十種、『聯運車輛交付通知書』上『訖站』後應加入『公里』一欄、惟在業經印就之格式上、應利用『附記』欄地位、暫時塡註、待下次付印時、再行添印、仰各遵照辦理爲要、此致各站站長、各車務段長 各貨運稽查、各貨特調查員、各站務稽查、

聯運辦法

全國加入負責貨物聯運各鐵路、均遵照鐵道部頒佈負責貨物聯運暫行辦法、及現行貨車運輸通則、國內聯運規章等辦理、京滬津浦北寧三路、指定第四零一次及第四零二次爲滬平直達聯運貨車、北平上海每日對開各一次、每次一列車、平均每二十七輛、載貨約九百噸、連車皮重量、約一千五百噸、視聯運貨物之多寡、掛用車輛、例如由杭州閘口、運隴海路各聯運站貨物、則由杭州閘口裝滬杭甬貨車運滬、在麥根路站、將裝聯運之貨物車卸下、掛於滬平貨車上、過津浦路徐州車站、(津浦隴海兩路交接地)將是項聯運貨物車再卸下、轉掛隴海路所指定之聯運車、至於其他各聯運鐵路、或上行、或下行、均同、惟加入聯運之各鐵路、指定聯運貨車、已卸空之聯運車輛、依照暫行辦法第二十九條規定、交還原路、聯運車輛、於起運路在車廂上加印白色三角標記、以便易以辨認、所掛之車牌、均註明經過某路及標明一紅色聯字、以資識別、

保護通車

京滬津浦北寧三路第四零一號及第四零二號滬平直達聯運貨車、奉部令於十月二十八日實行後、上海開第四零二次、北平開第四零一次、因津浦路浦口江邊失業裝卸工人、要求救濟、阻止滬平直達貨車通行、因此暫停開行、京滬滬杭甬鐵路管理局、昨接津浦路電告、已由鐵道部、南京社會局派員、向工人勸告、幷派大隊武裝兵士、駐守浦北江邊及南京江邊、保護通車、並彈壓工人、午後、恢復貨車通行、新聲社記者、昨向關係各方探得處理裝卸工人案(一)津浦路口江邊裝卸工人一千八、散工二千名、總約三千名、自阻止通車後、經鐵道部、南京社會局、津浦路管理局之勸告、允於短期內、予以妥善處理辦法、以安插爲原則、惟工人要求立刻答復、(二)京滬路南京江邊裝卸工人總數爲五百餘名、經京滬路車務處勸告後、已得工人同意、分二次辦法、(甲)安插至兩路各站爲裝卸工人、(乙)發給川資遣散、(未完)

廣汕公路
定本月十五日通車 在樟木頭行通車禮

建設廳長林雲陔、以本省東路第一幹線、廣州至汕頭公路、業已興築完竣、準期本月十五日開始通車、該路線、交通與治安有密切關係、特飭東路公路處長李化、計劃整理第一幹線治安、以期防衛週密、李處長昨經飭沿路各區鄉鎮、劃定界限 標誌明晰、會同該區鄉鎮負責防護、關於防護問題、李處長幷分別派員親赴各區鄉鎮督促商決以期週密、又查東路省道第一幹線自築竣後、命名已定爲廣汕公路、定本月十五日在樟木頭舉行通車禮、兼建設廳長林雲陔、屆時將赴樟木頭參加通車典禮云、

河南沙頭建民用機場
收用民地給還產價 無契繳驗卽作公地

市政府財政局昨日佈告云、爲佈告事、現奉廣州市政府文字第二二九八號訓令開、爲令飭事、現准國民革命軍第一集團軍總司令部參字第二二四零號公函開、逕啓者、查本市河南地方、原有建築民用飛機場之計劃、茲因軍用機場不敷分配、一旦有事、勢須利用民用機場、相應函達貴府查照、請將該處機場從速構築、限期完成、俾資備用爲荷等由、准此、除行工務局從速規劃建築外、合行令仰該局長卽便遵照、迅卽佈告收地、俾資興建、勿延爲要、此令、等因、奉此、又准廣州市工務局第二一五六號公函開、逕啓者、空軍河南機場、業經擇定沙頭爲場址、計面積共五百二十一華井、並經繪具圖則、呈由市府提出第七十一次市政會議議決通過在案、相應檢同平面圖函達貴局查照、煩卽派員測量收用等由、准此、除令派委員會同工務局測量豎界外、合行佈告、仰市民人等一體知照、如持有該收用界至內地段契據者、限於布告後三十日內、迅將契據連同攝具影片呈局核驗、以憑給還產價、倘逾期無契繳驗、卽作公地收用、槪不給價、愼勿逾延自誤、切切此令、

菊花賽會
函請當道名流酌贈賽會獎品

市工務局定於本月十二日在中央公園舉行菊花比賽大會、比賽章程、早經宣佈、聞各園林學校公館及團體私人等、報名與賽者、甚爲踴躍、特來由評判委員會評定等級、分別給予獎品、現聞工務局特致函各當道名流、酌贈獎品、以資鼓勵、茲將其原函錄下、(銜略)逕以時花比賽、盛事堪稱、歐美各邦、時自舉辦、我國近年、雖有倣效、惟規模太狹、陳列無多、花卉寥寥、未足引起國人注意、敝局爲養成國人之美術思想、及引起國人之園藝興趣起見、十九年在中央公園舉行菊花比賽大會一次、茲以秋深露重、金蕊斕斑、正可賡續前規、及時比賽、茲特再在中央公園、舉行第二次之菊花大會、由十一月十二日起至二十一日止、一連十天、現在報名與賽者、頗形踴躍、屆時自當分別等第、給予獎品、以資鼓勵、素仰執事爲當代名流、衆聚景仰、一經賞鑑、聲價倍增、擬請酌贈獎品、賜以佳章、一字之褒、榮於華袞、此項獎品、或以園藝用具、或爲藝菊需要之器械瓷盆等物、最爲適宜、至擬何品、懇早日見示、以便先行通告、而引起市民興趣也、(下略)附送介紹園林用具表一紙、(一)噴霧器、(每個約值三十元至七十元)、(二)樹剪、(每把約値七元至十元)、(三)剪草機、(每具約値五十元至一百元)、(四)彈弓剪、(每把約値三元至十元)、(五)花盆、(如石灣衛州無錫與景泰等處瓷盆或泥盆)、

各界紛贈中山圖書館書籍
供大衆閱覽

市立中山圖書館自開幕後、市民前往借閱書報者甚爲踴躍、查本市各界團體及熱心社會教育人士、最近幷紛紛將圖書刊物贈送該館陳列、以供大衆閱覽、而求文化教育之普遍、茲將最近該館收到各界所贈書籍名册錄下、(一)中山大學贈中山大學第一模範林場概況一册、(二)中興學會贈革命之印度一册、(三)徐仁市贈實用針灸學一册、(四)廣州體育會贈體育實施方案一册、(五)中國美術刊社贈論語一册、(六)中華學藝社贈學藝一册、(七)廣東民衆體育實驗區贈民衆體育季刊一册、(八)廣東中學贈廣東中學日刊十四册、(九)國民政府西南政務委員會審計處贈審計處公報二十册、(十)西南執行部贈古勷勤先生逝世紀念專刊四册、(十一)鐵影畫報贈時代學生特刊一册、(十二)幻吾廣告社贈法科學院週刊一册、(十三)教育局贈廣州市政府兩年來施政報告書一册、新爲梁贈最新國語常識會話、國語故事各一册、(十四)省立第六中學贈第六中學月刊一册、(十五)駱耐烈贈美國歷史九册、

女青年會 昨參觀海艦
團員一行六十餘人 海圻艦開茶會招待

本市女青年會組織之粵海艦隊參觀團、于昨(四)日正午十二時、由會出發赴黃埔參觀海圻海琛肇和等三艦、查是日參加團員共六十餘人、由該會幹事吳善之率領、由會乘備汽車直赴魚珠炮台、轉乘粵海艦隊預備迎送之電輪、先抵海圻軍艦、由該艦派員引導逐部參觀、詳示艦上設備之戰鬥器具及功用、由該艦招待各人瀏覽畢、旋開茶會、卽全體在艦上拍照以留紀念、時已下午四時、故未便再參觀海琛肇和二艦、乃整隊而返云、

領証新聞通訊社
限期一月內發稿 逾期撤銷許可證

西南出版物審查會通告云、爲通告事、查本會第四十七次理事會議議決、凡新設立之通訊社、限領證後一月內發稿、逾期卽將許可證撤銷等議、幷經呈奉西南執行部核准照辦在案、除分行外、特此通告各通訊社一體知照、

附市泥城河道
警隊防衛緝密

附市由泥城以迄官窰一帶河道、每年自年關將屆之時、往來船隻、較前大增、貨物運輸、亦有加無減、故在冬防期內、該處沿河各鄉區、多派警隊更練沿河運守、以資保護、茲查該處松溪樓頭鳳崗沙貝橫沙周村各鄉、昨復聯合組設護航聯防隊、由各地鄉區、每日派出警隊、乘艇舨在沿河地段分區游弋、如有警耗、卽發哨號、貫徹守望相助之旨、而金溪和順各鄉區、現亦籌備聯合組設、庶防匪患、而保安全、幷經定于舊曆十月初一日起、由各鄉區派出警隊在沿河各處分段巡守衛云、

瑣聞

□商會協同海員組設航業合作社 已積極進行、應卽召集各發起人商討一切、幷推定籌備人員負責赶速籌備及開收股本、特于昨(四)日在商會開會、經卽席推定籌備人員十一人、籌備地點則確定在市商會、一俟籌備完竣、卽行另覓地點正式成立云、

□市衛生局以時屆冬令、天氣乾燥、各種病症每易發生、爲預防以杜傳染、而保市民健康起見、特決定本月底攪案舉行冬季種痘運動、

□行走西江各輪船商人、爲聯絡發展航業及防衛起見、特聯合行走梧港、省梧各西江輪船商人、擬組設西江航業商會、經草擬章程、日內分呈省黨部、及各機關察核、俟核准後、卽可實行成立云、

□市社會局舉行卜巫星相堪輿家執業登記、以資查攷、登記日期、定爲六個月完竣、查自登記以來、數達一百二十餘家、以業星相之、登記最多、堪輿次之、查該局決定期滿後、不再展期云、

國際

奧國政變與歐洲之前途(續)
德意英法各國均在暗中鈎心鬥角
羅福斯獨裁政府雖成立仍欠穩固

總合上面的幾種人與其說希特勒在奧的勢力、是政治造成的、不如說他是被經濟迫成的、法意等國、自然也看穿這一點、他係正在這方面努力、設法想根本的把希特勒在奧的勢力打消、不過世界經濟恐慌已到了如此深刻的程度、大家都自顧不暇、那有餘力來幫忙奧國、此其一、其次、縱有餘力、奧國經濟的病根已深、也非一朝一夕所能馬上恢復的、並且奧國的情形、已是十分危急、稍一差延、變局立至、多福斯聯合政府的基礎本極不穩固、不但在議會方面、不能獲得過半數票、就是政府黨內部、永克勒與司堵成堡間無法解決的對立、也是遲早要爆發的、那時第三者恐怕要乘機從中得利、尤其前國防部長浮吉恩的力量、不足以應付全局、一面爲國內外的政治環境所逼、獨裁政權的確立、也只是時間問題、加之永克勒與多福斯間主張日見分道、這一切使多福斯非趕快將獨裁政府提前成立不可、尤其必須在九月二十四日國際聯盟第十四年度常會開會以前、以免他離奧後、永克勒先行發動、於是他在九月十一日用一個用無線電話傳播的演講中、第一次很明顯的宣佈他的主張、就是爲了應付非常巨變、並說明奧國非有獨裁的政府不可、他極明白的說、議會制度與自由主義任今日、已無存在的價值、自由資本主義的思想並資本主義社會與經濟的制度、都是過了時代了、他說、我們要創造一個基督社會主義的德意志民族的奧國、這個國家、他解釋作必須採用『守業制度』(註錄後)由強有力的政府來執行、他這一篇演詞、雖使大家吃了一驚、但是却在意料之中、二十日他卽將聯合政府解散、重新組成一個完全個人獨裁的政府、前副總理永克勒卽離職他去、多福斯獨裁政府新閣員、名單如下、

內閣總理 多福斯博士、(兼外交、國防、保安、農林四部長)、副總理 費少佐、教育兼司法部長 周思涅克博士、財政部長 卜禮區博士、商業兼交通部長 司托肯格、掛名部長 埃得博士、(修改憲法與行政)、開伯博士、(管理內政)、

看了這個名單、我們所得的印象、無疑的多福斯是在模倣莫索利尼了、他將軍警(國防與保安)一部 兩權、一手操住、因爲非如此、他是無法獨裁的、他赴日內瓦出席國際聯盟會議的行前、他又發表了一次談話、除了施政方針外、特別注重介紹新人作事、魄力如何堅強、追溯他在歐戰時的經過、並在軍隊方面的關係等等 還就爭於告訴他的敵黨 你們搗亂可要當心了、

二十三日費少佐用副總理的名義重新頒佈一九一七年七月二十四日的戒嚴令、一切權力、更是具體的完全集中於軍警手中、接着雖然也發生過一些騷亂、但暫時還不足以爲患的、至於多福斯本人、却坐在日內瓦國際聯盟席上、與德代表宣傳部長哥白爾大開其外交的舌戰了、

激過這回的變動、歐洲的狀況、由此逐漸更加複雜、裂痕也更加深刻 奧國的前途、甚至於歐洲的前途、都要看以後事實的發展如何了、

在目前意大利似乎多佔一些便宜、

註『守業制度』爲德文「Standi e」的擬譯、本爲中古時代的一種制度、近因莫索列尼希特勒等人所提倡、已成爲法斯蒂黨的一種主張、簡單點說、就是士農工商各色人等、各安守自己的本分、勿搗亂 是極端反對自由主義的一種社會制度 「守業」兩字 頗不妥當、但一時却又想不出其他適當的譯名來、姑先寫下、留待高明的指敎、九月二十七日稿士、(完)

遠東紅軍之配置
日俄關係緊張中
計分四個集中區域 對滿取大包圍形勢

海參威訊、據極可靠之調査、蘇聯遠東紅軍一九三一年度與一九三三年度之比較如下、

	一九三一年	一九三三年
沿海州方面	步兵二師團 騎兵一旅團	步兵四師團 騎兵一旅團
阿穆爾州方面	步兵一師團	步兵三師團 騎兵獨立一旅團
後貝加爾方面	步兵二師團 騎兵一旅團	步兵三師團 騎兵一師團

依此、步兵增加十成、騎兵增加十五成以上以上兵力、約配置四集中區域(一)沿海州西南部方面、(二)烏蘇里河松花江合流點哈勃洛夫斯克(卽伯力)方面、(三)阿穆爾州之勃拉郭什威(卽海蘭泡)方面、(四)後貝加爾方面、

第一集中區域、更分爲如下三處

一、海參威方面、計步兵一師團、海參威飛行隊、泡雪脫飛行隊、海參威要塞及遠東艦隊之劣勢的一部隊、小型潛水艦等主要任務爲防備海參威、

二、尼古里斯克、辯羅特考、斯巴斯克 孟佐夫卡方面、計步兵二師團、斯巴斯克飛行集團、騎兵 師團、獨立一旅團?野戰重砲兵團戰車隊及與凱湖上搭載重砲之砲艦 艘等 一朝有事、此等部隊將作爲侵入吉林省海林方面及中東鐵路東線地域之部隊、

三、伊門方面、計騎兵一師團(?)又獨立一旅團、將作爲由吉林省密山虎林方面威脅中東鐵路之部隊、

第二集中區域、伯力方面、計步兵 師團、飛行隊、戰車隊、遠東艦隊阿穆爾部隊、海軍航空隊等、主要任務在担任烏蘇里鐵道之守備、及松花江流域之作戰、軍司令部在伯力、

第三集中區域

海蘭泡、泡契卡萊沃、勃萊耶方面、計步兵三師團、飛行集團、戰車隊等、担任由黑龍江省北方超越興安嶺在齊齊哈爾作戰之任務、

第四集中區域亦分爲三

一、赤塔、卡爾姆斯卡耶、大烏里耶方面、計步兵二師團、騎兵一師團、野戰重砲兵團、戰車隊、機械化部隊、赤塔飛行集團、大烏里耶飛行隊等、

二、斯脫萊頓斯克、納爾欽斯克方面 該方面配置部隊不明、在納爾欽斯克駐有丁廠與國家保安部部隊(GPU)之大部隊、担任突破興安北分省之國境、對海倫試行威脅之任務、

三、伊爾庫玆克方面 計步兵第一師團飛行隊等、其任務與一部隊相同、

最後專電

(南京專電)外部情報司發行黃皮書、係西文編譯、敘述外交上眞確事情、分寄國外、供各國人士參攷、其第九號四日出版、痛駁袒日家范佛勤氏之言論、緣范曾著『滿洲政權在法律上的承認及九國公約』一書、去年在巴黎出版、謂僞國成立、由人民自動的獨立運動、及日承認滿洲國、均不違背九國公約、文過飾非、荒謬絕倫、當由德人法律家感斯加拉撰文駁斥、情報司將論文印成黃皮書第九號、內加序文 俾世人明瞭眞相、不致爲范氏所惑云、

(又電)交部四日令催各航政局、調查所有船隻、限月底報部考核、

(北平專電)歸化四日電、黃趙俟得李松風等報告後、啓程赴蒙、預定在百靈廟不多勾留、雲王續派代表三日到綏謁黃、請早日入蒙巡視、班禪代表夏慈仁三日已返百靈廟覆命云、

地方

南海定期開冬防會議
本月十日在縣編練處開會
各區鄉長及警隊長均出席

南海縣編練處正副主任李海雲徐仙崖、以現屆冬防時期、對于地方治安、亟須嚴密防範、特呈奉中區綏靖委員公署、核准於本月十日下午二時在處內召集全縣各區鄉公所委員鄉長及警衛隊中隊長以上縣兵區隊長以上出席開冬防會議、併制定冬防辦法十七項、（辦法已見前報從畧）通令各區隊遵守云、

東莞 太平改市
市區建築新店戶

東莞太平歸客稱、太平墟現改爲市鎮、現任閩省主席蔣光鼐刻擬繁榮該處起見、聞斥資在該處建舖多間、近日殷商等多紛紛建設店舖房屋及旅店酒樓種種、刻下該墟近山邊脚等處、已建有新房屋多間、將來該處將成爲一繁華市鎮云云、

台山 警教練所
各區警長紛紛報到 開辦情形

台山縣長警教練所、自定期于本月一日開辦後、縣府事處經令行所屬各公安分局遵照指定名額、抽調長警、于去月三十日以前到所訓練、詳情經誌報端、查縣府現擇定東雲路劉家祠爲長警教練所所址、經已先行妥當、用石灰水將該祠內外四週粉飾一新、課室枱桌亦已安置安當、各分局應抽調來所訓練之警長、亦經遵令報到、但截至前月底 報到者計有公益分局八名、冲蔞分局一名、海晏分局二名、三合分局一名、斗斛分局一名、那扶分局一名、白沙分局二名、新昌分局八名、海口分局五名、廣海分局二名、荻海分局三名、共卅四名、其餘縣城潮境上川等分局應抽調訓練之長警、繼續報到、

計劃整頓潮橋鹽務
建築鹽場四處十六庫
舊包商制度行將取銷
陳維周赴汕

（汕訊）兩廣鹽務運使陳維周、因鑒于潮橋鹽田散漫、商人引岸梟私、操縱居奇之風日熾、致稅收民食兩相影響、爲施行三年計劃起見、特决意澈底杜絕、幷整頓細察過去包商制度之利害、特擬具折衷辦法、將潮鹽劃爲民制官收商運、建築倉庫四場十六庫、最近爲明瞭鹽務概况、特由省赴汕視察、茲查陳氏業于二日上午十時、乘坐海周緝私艦抵汕、下榻于中央酒店三樓八號房、記者聞訊、特往趨謁、詢其整頓鹽務情形、茲將陳氏抵汕與記者之談話錄下、問、陳運使此次出巡來汕之任務可否見告、答、兄弟此次來汕、純係視察潮橋鹽務、因潮僑鹽務梟私極多、鹽田紊亂、亟應澈底整頓、故爲施行三年計劃起見、業經擬定在潮橋建築鹽場四處十六倉庫、各處出鹽、均統歸入倉、納稅後、自由配運、俾絕梟私、問、鹽場倉庫何時可以完成、答、此項整頓計劃、奉准後、已先在潮陽之達濠饒平之海山幷拾信等二處先行建築、現已動工完成一半、本年底當可完全竣工、至靖來場則繼續建築、定在明年三月間、當可實行、問、將來之鹽場倉庫工程完竣後、其組織如何、答、將來之組織、鹽場設立主任一人、措理鹽稅、辦事人員若干人、庫倉則設管理員一人、管理鹽務、如斯計劃、將來潮橋上下及各口卡、應否裁撤、答、將來實行後、可無梟私、潮橋包商制度、即行取銷、並將各口卡撤銷、以免騷擾、其餘潮橋鹽務銷局、幷稽核所則仍舊設立、辦理稅務事宜云云、茲將鹽務計劃、鹽場倉庫位置、儲鹽預定數量錄下、計（一）海山場建浮任倉、所有外溪咸頭一帶產鹽、統歸該倉、（二）蔡厝倉上港黃龍蔡厝產鹽統歸該倉、（三）東邊倉、所有倉區邊東邊港北各棚所產之鹽、均歸該倉與隆澳倉所有、外圍內園渡頭西閘等處產鹽、均爲該倉、（四）張厝倉因鹽田散漫、暫建倉在適中地之張厝倉試辦、如因交通不便、再建分倉、倘仍無法管理、則將鹽田劃除、大港新村兩處地方不靖、暫辦、浮任蔡厝隆澳二倉、容量各一萬担、東邊倉、四萬担、張厝倉五萬担、招信場步頭倉、金絲洋、背馬埠、鳳山岡產鹽屬之、容量一萬担、產溪乾倉、西塘乾滄洲鹽田屬之、容量萬擔、六、惠來場靜海倉、紅娥靖海產鹽歸之、容量萬擔、六千擔、七、文昌收文昌闡產量容量一萬八千擔、赤洲倉收赤洲中華產鹽容量萬擔、九、東圍倉收東圍十全東出產容量二萬擔、十、華美倉儲鹽八千擔、十一、古堤倉三千擔、東溪頭倉容量三十擔云、

紫金 整頓警隊
嚴格訓練 裁汰老弱

東江紫金縣警衛隊、成立於民國十七年、初時僅一中隊、嗣因地方多故、又于民國二十一年間、增設一中隊、惟以餉項支絀、警隊終日從事催收款項、以維伙食、以致毫無訓練、形同虛設、最近縣府有鑒於警衛隊對於治安上之重要、乃切實整頓、除第一中隊第三小中隊駐紮第三區炮子外、其餘部隊全體調集縣城、每日將學術等科、嚴爲訓練、如有隊員缺額、即由各區妥爲選送、幷將老弱淘汰、認眞整理、至軍衣軍毯 及其他一切用品、亦已陸續添置云、

新會 防止拐賣
取締育螟蛉子

本市年來報失人口之案甚多、皆緣四邑買子之風盛行、各歹徒遂四出誘拐前往該處發賣圖利、昨新會縣政府、召開第七十二次縣務會議、時除討論各例案外、「該縣公安局提議、查本邑抱養螟蛉子之風、每成習慣、茲爲防止拐賣起見、擬請加以取締、嗣後如有抱養螟蛉子繼嗣者、須向該管鄉公所報明、如查得有來歷不明者、應即澈底查究、以杜拐騙、是否可行、請公決案、議決通過、聞其他台山恩平開平各縣、亦决依法仿行、果能澈底辦理、此後本市誘拐之風、或可稍戢云、

陽江各界籌備紀念革命先烈
李介齡討袁之役殉義台山
籌備會徵求題詞表彰先烈

陽江各界籌備李烈士十八週年紀念會、昨函各機關云、逕啓者、竊維李烈士介齡、追隨總理奔走革命事業、垂二十餘年、辛亥返里光復兩陽、士民懷之、嗣以討袁之役殉義台山、越四年歸葬於邑城東山之麓、邑人士每歲于烈士殉義之日、咸往致祭、即十一月十四日也、溯自民八歸葬以還、日月不居、瞬屆十八週年、同人等代表各界籌備紀念事宜、夙仰先生對于烈士言行知之素稔、用敢肅函奉告 懇請題贈鴻詞、藉光泉壤、以安英靈、庶幾先烈得以表彰、後人亦資策勵、區區之意、尚希鑒原云云、

清遠 罷教解決
教職先發一個月薪 明年一月清發經費

清遠縣政府於本月二日上午十一時、召集各法團、及縣立各校全體教職員、在中山紀念堂開會商維持教費解决罷教會議、出席者五十餘人、主席袁玉霖、行禮如儀、甲、報告事項、一、主席宣布開會理由、二、署、三、財政局長吳友琮報告縣府最近財政狀况、四、教員梁念一報告罷教經過情形、乙、討論事項、一、應如何清發教費案、由教職員提出（一）先領一個月薪、即行復教、以後應照向例、每半月發薪一次、幷搭發積欠、三、請縣黨部、參議會、縣商會、四區公所保證本學期經費、在廿三年一月底以前發、决議照案接納、又决議專款項下、提借一千五百元、湊發一個月教費、現由縣政府在天合所存、如遇交代、不能歸墊時、即由縣參議會縣黨部商會及四區公所負責辦妥、開各學校以罷教風潮、已得具體解决辦法、均準於三日起、照常上課 縣府亦已通令各校於昨日（四日）到府照領教費云、

博羅 連晚降霧
日間晴雨不常 人民易于染病

博羅縣人民、邇來發生一種流行病、頭熱腰痛、據醫生言此病幸無大碍、考其起病原因、幸爲天氣不良所致、邇來每日晴雨無常、晚間十二時後、天降濃霧、直至清晨四五時左右、始逐漸散去、據營夜市生意、小販言、翌晨收市後、整理器具、煤油燈之玻璃罩、均蒙有一種甚爲油膩之水汽、甚難將之拭淨、足見此種霧氣之濃厚、而夜遊者、翌晨身體多覺不適、又據一般老農云、日來降霧、郊外尤甚、霧中含有毒氣、身體孱弱者受之每易生病云、

東莞寶太路太平段公路改期開股東大會

本路改定國曆十一月十九日（即廢曆十月初二）在太平蓮溪局內本會開股東大會並選舉董事及監察人如股東未領選舉票請於十一月十日以前携帶股份臨時收條到會補領以便屆時出席選舉爲荷 [illegible]啓

東莞明倫堂啓事

茲發給廿二年上半年莞籍留學津貼凡在東洋西洋及國內南京中山大學北平稅務專門學校北平大學清華大學北洋大學上海交通大學同濟大學廣州中山大學等校肄業者請即携同憑証到廣州鹽運西三巷十號樓下本堂報名報名期間從十月廿日起至十一月十九日止逾期不能補報幸勿自誤此啓 [illegible]啓

國立中山大學
舉行成立九週年紀念大會

內容

1. 總理銅像揭幕典禮
2. 石牌新校舍奠基典禮

時間：十一月十一日（星期六）正午十二時

地點：

路線：1. 石牌新校舍 來賓乘車者於上午八時由燕塘瘦狗嶺前直入遊覽新校舍禮成後由石牌返市 2. 學生由石牌轉入粵漢路直上，禮成後任便遊覽下午返校

3. 在各學院，高中，附小，舉行全校展覽會

時間：十一月十二日至十四日每日上午九時至下午五時

地點：文，理工，法，三學院，高中，附小，在文明路，大學本部，醫學院在東山百子路，農學院在東山石馬崗

4. 第三次全校運動大會

時間：十一月十二日至十四日每日上午九時至下午五時

地點：文明路本校大操場

紀念大會宣傳部啓

律師陳金銘啓事

本律師辦理案件除依法執行職務外向鮮談論至於文件非經本人簽字槪不負責

律師陳金銘代陳廣慶堂通告

現據陳廣慶堂陳建榮聲稱本堂坐落廣州市維新路門牌一零五號一壹六號一式零號一式式號大新路一號三號大德路四零四號四零六號四零八號四一零號四一式號四一四號四一六號四一八號四二零號四二式號豐寧路式號四號六號八號十號十四號十六號十八號二十號二十二號二十四號二十六號等地屋及其餘產業前被陳孔英陳錫宏文植生等串同侵占收益現經在廣州地方法院提起刑事訴訟除陳孔英畏罪逃匿外業將陳錫宏文植生覊押在案請代通告上開地屋及其餘物業租客即將積欠及以後租項暫停交付前來登記從新正式訂立租約等情用代通告凡租用該堂物業者務於國曆十一月十日以前每日上午九時至十二時前來本律師事務所接洽為要

本律師事務所 廣州惠福西路三〇七安園三樓 自動電話一三八八五

薛覺先留別紀念

覺先自申回粵重登舞台瞬經半載謬承觀衆雅愛至爲紉感惟現復因事返滬行期在卽愧無以報特將連日各劇減價以作留別紀念伏冀光臨曷勝厚幸

連日覺先聲班在海珠戲院公演劇目

十一月四日（星期六）通宵 （日）紅樓夢

五日（星期日） （日）紅樓夢 （夜）白金龍

六日（星期一） （日）風流大俠 （夜）璇宮艷史

日券一毫至一元 夜券二毫至二元

七日（星期二） （日）華麗緣五本 （夜）紅爐火

（日）粉粧樓 （夜）雙鎖山

（注意）八日以後本班停演

所有日夜各劇均由薛覺先主演導演

◁主演▷ 葉弗弱 李艷秋 小珊珊 羅品超 陳錦棠 新周瑜林 薛覺明 自由鐘

青年會（長）（堤） 聲片影場 自動電話一二二〇二 二號起日夜六場 獨家首次公映 全部有聲明星公司 空前盛况舉國若狂 本年全國運動大會詳情 許可證寒字一百一號 夜場加插華北名小學大精彩 家登台表演驚神奇技術 ◀雙料娛樂不可不看▶

中華有聲影院 西濠二馬路 電話一〇〇三八 即映雷電華動物鉅片 五龍出現洪荒獸跡 （馬）（騮）（王） 港譯「齊天大聖」 天下無雙 世界無敵 許可證寒字七六號 下期映巨俠士義花里查勞的新偉構 野性女郎

天星有聲戲院 永漢南路太平沙 （許可證來字十四號） 國曆十一月五日至六日映 脂唇肉腿 曼歌妙舞 笑料豐富 劇情緊張 兩個傻瓜 空前傑作 雷電華公司大出版 密運狂 下期十一月七日至八日映 聯華出版 刺激興奮 幸楚驚險國片 黎莉莉 鄭君里 合演 火山情血

永漢有聲戲院 即日放映 中國有聲影壇的大炸彈 全部有聲 局部粵語對白 良心 白玉堂 葉弗弱 林妹妹 唐醒圖 合演 下期放映派拉蒙新製巨片 地獄天魔 歷倒嘉寶之美韋絲傑作

新國民有聲片大戲院 今天放映 粵語對白 粵曲新腔 空前哀艷 國產巨片 白玉堂 葉弗弱 麥嘯霞 唐醒圖 林妹妹 老倌明星合演傑作 （良）（心） 許可證寒字九十八號 快影熱戀戰爭大片 大隊人馬

南關有聲片映院 國曆十一月五日至七日映 美男子奇勒基寶治艷珍星女哈勞浪漫偉構 （紅）（塵） 許可證來字十號 下期十一月八日起映 驚險世界大名片 謀財孽報

長壽有聲影院 西關長壽路電話一一三五七 許可證寒字七十五 即日放映世界笑匠差利卓別靈自承平生三大得意傑作之一大笑片笑料豐富嘆觀止矣 冒險大王 看差利片像吃橄欖愈到後來愈有滋味此片是卓氏十年來心血結品到處公映到處哄動 下期放影 派蒙司俠張殺門名 拉公豪緊槍兒大畫 神鎗俠盜

模範有聲畫院 國曆十一月四日至六日放映 中央宣傳部聯華影業部合製時事新聞片 （寸寸）（眞省）（尺尺）（實景） 全國運動大會 許可證來字十二號 影期無多幸勿錯過 不日換影 萬獸之王

新華 電話一五七一六號 即日放映恐怖猛獸片王 馬騮王 港譯齊天大聖 許可證寒字卅五號 （奉戲劇審查會命令禁止兒童參觀此片） 洪荒時代的巨獸蹂躪紐約城 搶碎飛機擊扁火車駭人聽聞 雷電華二百萬金的巨製

新映畫戲院（十八甫路） 國曆十一月四日起映 （胡蝶女士主演明星公司特製鉅片） 自由之花 （許可證來字七號） 下期放映 胡蝶女士大傑作香艷鐵情感產猛聲片 歌女紅牡丹

西堤影戲院 西濠口大馬路 國曆十一月三日至五日放映 提倡抵抗主義偉大名構 （曙）（晨） 明星張雨亭王飛娟傑作 （許可證寒字八五號） 下期放映 稗史武俠艷情巨片 大破長明寺 徐琴芳鄭超凡主演

中山戲園 自動電話一四二九二號 國曆十一月四日至七日放映 明星陳艷儂黃曼梨傑作 玉環下集 其熱鬧處有如緊鑼密鼓 其悽慘處恰似巫峽猿啼 許可證寒字七三號 下期放映 香艷奇情驚世巨片 新武松 王元龍湯天綉主演

中國戲園 自動電話一二九二五號 國曆十一月五日至八日放映 人人渴望稗史名片 乾隆遊江南 七集 張振鐸陶雅雲傑作 （許可證寒字四九號） 下期放映 乾隆遊江南 八集

大德聲片戲院 院址中華南路 電話一二六六九 即日放映 聯華最近兩大新貢獻 雙十節日在南京舉行 全國運動大會 看此片勝到會場十天 許可證寒字十三號 同場配映聯華招笑片 清道夫 韓蘭根 劉繼羣 兩片出世錦上添花

海珠戲院 （覺先聲班演） 十一月五日 （日）出頭 薛覺先 風流大俠 （夜）出頭（薛覺先）璇宮艷史 薛覺先反串飾女皇 海珠位日一元夜二元 特別位日六毫 廂房夜一元四毫 散廂位日三毫夜八毫 嘉禾位日二毫夜四毫 男共和日一毫夜二毫 女共和日一毫夜二毫

惠愛大新游樂場 十一月五日 ▣京戲場演天喜女京班 （日演）水浸金山寺 烏龍院 （夜演）花木蘭 寶蓮燈 ▣粵劇場演大觀女劇社 （日）血染皇陵 （夜）痴心成血淚 ▣影畫場影 金鷄嶺二集 寒字十八 本場券價 （日）普通位毫 對號位毫 （夜）普通位毫 對號位毫

西堤大新天台游樂場 十一月五日 ▣新派劇 （日演）未婚嫂嫂 （夜演）四角戀愛下卷 ▣粵劇場 （日演）姑嫂夫妻 （夜演）背解紅羅八本 ▣影畫場 俠義情鴛 寒字九十六 ▣跳舞場 陳翦娜張舞柳等歌舞 ▣技擊場 （少林武藝）女子走鋼線 （特別劇場）羅慕蘭 陳皮 顏思莊 等到場奏技

教育

市小學藝賽籌備進行
籌備會議決借五校爲試場
并通過各科比賽命題標準

市立小學校學藝比賽會昨開第四次籌備會議、出席者十七人、(甲)報告事項、畧、(乙)討論事項、(一)編組部提出擬定報名手續、請公決案、(議決)修正通過、(二)競賽部提出擬定市小比賽各科命題標準、請公決案、(議決)修正通過、(三)編組部提出鍾國華、許錫鴻、黎編組部幹事、請公決案、(議決)照聘、(四)佈置部提出、借用市職、二十四小、六十一小、勷勤師範學院、勷師附小等五校爲試場、請公決案、(議決)通過、(五)調査部提出薛日朝、沈崇萊爲調査部調査股正副主任、請公決案、(議決)照聘、(六)競賽部提出會場秩序、擬請童軍負責維持請公決案、(議決)通過、並交交際部辦理、(七)下次會議應定何日舉行請公決案、(議決)定本月八日(星期三)下午三時舉行、

代辦病理檢驗
使學生得屍體供病理研究
經與衞生局洽商互訂辦法
中大醫學院病研所

國立中山大學醫學院病理研究所梁主任伯強、以研究病理、必須有屍體實習、乃能探究其病理、開該主任經與衞生局長商酌、關於該局接受本市各醫院各醫務所以及法院請求檢驗之病理材料、可由梁主任負責辦理、已得該局口頭贊同、昨梁主任特致函該校鄒校長、對於代衞生局辦理檢驗事、請准予贊同、其原函如下、校長海濱先生尊鑒、本校醫學院成立九載於茲、近年來得校長之愛護、更加整頓、不特生徒受賜、而研究者亦蒙其利、惟事實上生徒之成績、終未盡能符校長之所期望者、以教材及研究材料缺乏之、以言醫學前期、則無普通屍體、以供學生實習、以言後期、醫學亦無病死屍體、以供病理解剖檢査、只由本校第一二兩醫院供給、年不過二三百、例既不敷教材用、更不敷研究用、強再三思之、乃得補救方法、強曾與本市衞生局何局長、商酌關於該局本市各醫院各醫務所、以及法院請求檢驗之病理材料、(如醫院方面之癱屬等法院方面之屍體等)由強負責義務代辦、既得其口頭贊同、經得校中轉來何局長函、正徵求校長之同意、敢懇卽賜以贊同、並望設法使之早日實現、此舉如實行、則一方面本研究所得、可得較多之病理材料、以供教材之用、且強曾調査廣州馬路上之無名屍體、年以百計、此後容易設法盡爲羅致、爲本校醫學院用、如是久懸之屍體問題、或可有解決之一線希望、而吾校醫學程度能提高否、實係於此矣、另一方面言之、敝研究所年來整理、既具相當規模、視歐美著名之研究所、雖不及倘遠、而應付普通一切檢査及研究物力與人力、既有餘裕、除爲本校第一二醫院効力外、此後更爲全廣州市醫界効力、務使國立之名、能符其實、此敝研究所同人所當之責也云云、鄒校長准函後、極表贊同、經覆函着該主任與衞生局互訂辦法矣、

黔省教育考察團
將到粵考察

黔省府主席王家烈、爲謀黔省教育發展起見、特飭教育廳長轉知各學校校長組織黔省職員參觀團、來粵攷察教育、現在組織中、昨王主席致電黔省駐粵代表張蘊良、着令將情轉達粵當局、謂該教育攷察團定於日間抵粵攷察粵省教育、以資借鏡云、

市教育三年施政計劃
昨已送呈市政府察核
教局擬就

市教育局對於本市教育三年設施計劃中之各項綱要、曾經草就、在後又附帶擬具各項說明書、現在始將各項預算草擬完竣、昨已送呈市政府察核云、

經濟

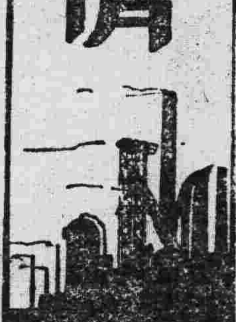

生油狂跌後漸趨穩定
惟新貨仍多到尚未可樂觀
生仁滯銷來途貨價仍報跌

(專訪)生油市價自低跌後、土搾生油各家無不大受虧折、卽天津青島等處生油來途、以生油銷途滯弱、市價有跌無起、亦多遭虧本、生仁市勢因受生油不景氣之籠罩、市價亦迭趨低降、現生油市價已低跌過多、頗能引起各地採客販家動辦、故昨日買客出市斟盤辦貨者甚衆、銷場已無日前之寂寞、成交之貨頗爲大宗、賣家乃乘勢將貨價稍硬、油市淡風似有畧呈穩定之態、但因新生油仍源源多到上市、生仁來途貨價昨仍報跌、油市恐仍未可樂觀、木油外銷現已無日前之暢旺、但精來存貨疏、市價仍屬疲倚、茶油荳油銷途均弱、價仍淡順云、茲將昨日各種生油生仁市價探錄如下、土搾舊牛油每担七元、土搾新生油每担七元三、上坊子生油二十三元六、小廠生油二十二元六：天津生油二十二元五、青島荳油二十二元二、西木油三十元零六五、(生仁)上風船仁每担十元零五、入牌仁八元五、新徐州仁九元零五、曲阜仁九元八五、上河仁十元零五、北路仁十元零四、中牟仁十元零二五、林卜仁十元零二、鄒縣仁九元九五、泰安仁十元零六、齊東仁十元零一、泰安仁十元零六、汶口仁九元九五、火車仁九元九五、開封仁十元零一五、蘭封仁八元九五、博山仁十元零一五、(純)

陳石陶業競爭銷場
增加陶器出產額
改良出品謀競銷

吾粵石灣陶業、出品精美、業此者有數十窰、勞資雙方、共有數千人之衆、出品甚多、除行銷于西南各省外、尚有選辦出洋、年中營業、爲粵中工業最發達者、往年洋磁入銷內地不多、該業貨品、得以暢銷無阻、比年以來、則因洋磁用品暢銷粵中、一般人士、利其質堅且美、不易損壞、咸樂用之、爨具及日用品既多改用洋磁、瓦製者遂漸遭淘汰、而陶製兒童玩具、亦因舶來化學品運入攙奪營業、以是銷途更滯、幾有一蹶不振之勢、各瓦窰遭此打擊、頗多閉歇、影響所及、驟增大批失業工人、以一般人之觀察、則該工業實已受天然淘汰、今茲慘落、實不易復興、惟事實大有不然者、緣近日有某大資本家、復召集該批在石灣失業之製瓦器工人、在陳村地面開設缸瓦窰三家、其中工人除大部份自石灣外、有一部乃就地僱用者、出品極爲迅速、出貨超過於石灣、其質料及款式、槪經一番改良、而與石灣出品稍異、因是銷場頗爲暢旺、實行與石灣瓦窰競爭、事爲石灣陶業行聞悉、亦準備聯絡全業增加產額、及改良出品俾易銷售、兩埠陶業、經此次競爭、對于出品上大有改進希望云、

日貨湧進英國市場
橡皮鞋銷數激增最大
全印度各處暢銷日貨

倫敦訊、據英商部發表報告、英國本年度從日本之輸入、比上年度顯著增加、又英屬印度從日本之輸入、亦比上年度約增百分之五十、當英日商業會議正在進行之際、此項貿易數字、引起甚大之注意、此等數字、將於本年十一月間在倫敦開會之英日會議中提出、在輸入英國之各項日貨中、磁器襪毛刷皮革鉛器及罐頭食物、比上年增百分之三十乃至百分之四十、橡皮鞋一九三一年祇輸入十三萬雙、本年增至二百四十萬雙、據駐印度錫蘭商務專員恩谷氏稱、日本在印度市場之活動實堪驚人、『本年日貨對英輸出比上年陡增一倍、日貨正在暢銷於全印、售價之廉、決非歐洲或印度之製造者所能競爭』云、

粵絲出口統計
十月上半月
生絲一〇一九包
水結二一九二包

十月份上半月本省生絲水結出口、據建設廳生絲檢査所統計所得結果如下、(華商)公興生絲三十包、祥泰生絲十包、興記生絲三十二包、水結十包、均盛生絲四包、利昌生絲廿七包南生生絲一百二十九包、寶隆生絲三十七包、永泰隆生絲五十包、裕誠生絲二十包、祥安泰生絲五十包、廣泰隆生絲三十包、巧經牛絲四包、秉石水結一百八十包、東成水結一百四十四包、順泰水結八包、以上各號均運赴亞洲及非洲等地、(洋行)保合生絲運美三十五包、運亞洲及非洲十六包、水結運非洲及亞洲五百包、時昌生絲運歐五包、運亞洲及非洲六十五包、水結運美四百包、運歐三百包、恒泰生絲運歐七十包、運亞洲及非洲十包、信孚生絲運歐洲二百包、水結運歐洲一百包、泰和生絲運亞洲及非洲一百三十五包、的近水結運歐一〔〕包、同和運美水結四百包、運亞洲及非洲五十包、滑甲也生絲運亞洲非洲六十包、合共出口生絲運美三十五包、運歐二百七十五包、運亞洲及非洲七百零九包、總計千零十九包、水結運美八百包、運歐五百包、運亞洲及非洲八百九十二包、總計二千一百九十二包、

煤油進口減少
土製煤油乘時興起

本市煤油、向靠舶來接濟、近年因金價高漲、價格遂突飛猛進、每罐竟超過原價二元有奇、邇來當局提倡國產事業、土製煤油乃得乘時興起、而中俄復交後、俄煤油亦大帮輸入傾銷、價復低廉、故原在我國煤油市場占有重大地位之舶來品、遂呈疲弱狀態、茲據該行儲息、舶來煤油在中國市場銷數、已減少百分之五十云、

花紗疏到暢銷市穩
昨日買客成交甚多

(專訪)本市紗商昨四日接上海來電、謂紗市無大變動、紗價穩定云、至昨日本市花紗情況、因各地紗客繼續登場辦貨者仍多、銷途稱暢、新貨來途甚疏、各嘜紗價仍甚穩定、有耗難跌之勢、査昨日佛山客購辦各紗有四五十包、市橋客買進三數十包、其餘西南石龍羅定等客、均有成盆、故市勢頗爲暢旺、行上存貨日益銷疏、料後市紗價當有好轉淡云、茲將昨日各嘜花紗市價探錄如下、(三十二號)金城每包三百五十二元、孔雀三百四十二元、金牛三百四十元、八鐘三百三十元、松鹿三百五十二元、(四十二號)五子四百一十六元、人鐘三百九十元、花蝶四百九、天官四百元、雙馬三百九十元、寶塔三百九十八元、(二十號)金雞二百七十九元、飛機二百六十八元、雙鹿二百八十一元、探花二百六十七元、福壽二百八十二元、大發二百八十一元、八馬二百八十六元、金城二百八十元、富官二百七十五元、天如二百八二元、好做二百七十四元、雙地球二百八十六元、雙魚二百八十八元、人鐘二百七十一元、(十六號)好做二百六十五元、飛機二百五十五元、金城二百六十五元、八鐘二百六十一元、(十二號)富貴二百五十二元、金城二百五十一元、金鐘二百四十三元、火船二百卅九元、飛機二百四十一元、(十號)三鹿二百一八元、雙喜二百一六元、富貴二百二四元、三羊二百二四元、孔雀二百三四元、金城二百三二元、荷蜂二百三〔〕元、團鶴二百零五元、鷄球二百元、美人二百零六元、萍蓮二百二五元、(純)

西南出版物審査會通告

審字第三五一號　爲通告事、査本會第四十七次理事會議議決凡新設立之通訊社、限領證後一月內發稿、逾期卽將許可證撤銷等議、并經呈奉西南執行部核准照辦在案、除分行外、特此通告各通訊社一體知照
中華民國二十二年十一月三日

新華中華兩大影院同映

西遊記上有牛魔王刀鎗不入　電影片裏的馬騮王槍炮無畏

許可証　寒字　卌五號　卌七號

放映時間
新華　十二點半　兩點半　七點三　九點三
中華　十二點四十五分　兩點四十五分　七點半　九點半
連日滿座　請早定劵

警告　凡小孩及意志未定。胆識怯弱者。恕不招待。

千古奇觀　曠世鉅構

雷電華耗資二百萬金攝製偉大巨片

廣州分銷處永漢北路九十二號浮圖公司內

梁得所主編
大衆畫報
毎冊大洋三角

大衆出版社之成立，爲今年出版界之大事！蓋集合實事求是之人才與資財，[illegible]作普及運動而努力，其貢獻遠且大也。目前工作先行發刊
大衆畫報，每月一期，內容圖文兼備，取材廣博而精選，美術欣賞而外，尤注重切實知識。[illegible]彩色版精印，每冊四十頁，篇幅十五吋長十吋半闊，象牙色道林紙，封面八色[illegible]，全部內實外華，[illegible]特聘
梁得所先生主編，梁先生離良友後，繼續以其見解之清新，[illegible]之信譽，就任以來，網羅海外佳作，全國文藝界及學術專家，無分派別，有統系，[illegible]可見一班。至於編輯方針，[illegible]而必經，[illegible]耐人尋味。請看下列第一期要目，近年讀書界眼光日銳，購書者亦多選擇，[illegible]
內容豐美定價低廉。大衆畫報卽本此旨，以求名符其實。故質量均臻最高標準，而定價之低，每冊祇售三角。出版者創刊伊始，敢自介紹：大衆畫報將以自身之價値，而受大衆閱者之歡迎也。

第一期要目

圖片
彩色封面……方雪鴣畫
全國運動大會詳情
航空與國防
本國時事
世界時事
國際瑣聞
秋郊景象……郞靜山等
三峽天險……王小亭攝
體之種類
獅……徐悲鴻畫
動物姿態之研究……梁鋁雲畫
中國圖案之吉祥動物……冼玉清述
家庭漫畫……郭建英畫
每朝五分鐘健身術……陳昺德攝
影戲新片介紹
服務的意味
漫畫及漫畫作家……葉淺予等

文字
柳家大院(創作小說)……老舍
女間諜(實事小說)……華尙文
中國公路應注意的幾點(專論)……葉恭綽
粗壯的漢子(隨筆)……馬國亮
秋天的經驗(隨筆)……邵洵美
秋夜隨筆……張亦菴
每月談話……梁得所
秋季家政瑣談
女性體質之三類……李素如
中國婦女服裝史……張昭銘
明星的閒話……丁曄
不由你不笑……慧晶

定閱價目	全年十二冊郵費在內	
	國內	國外
	三元二角	五元六角

大衆出版社發行
上海舟山路十二号

兒童計數錯誤百出果何故耶

瓜同拿爲當治

腦病特效新藥

兒童先天不足、養育不得其法、時有腦病、則覺頭暈目眩、在校計數錯誤百出、爲父母者應卽購瓜同拿使之服用一二片、其病立愈、有養育兒女之責者、可不注意乎、蓋瓜同拿確爲居家必備之聖藥也

瓜同拿
QUADRONAL

總經理廣州沙面美最時洋行　各大藥房大商店均有代售

位元堂養陰丸係治肺癆久咳陰虛內傷之要藥曾用者莫不盡知未用者不可不試

肺癆乃人類最危險之病久咳即內傷初起之原世界雖不乏專門研究療治之人然亦尚無實效之藥此已早為中外人士所共同公認者本堂養陰丸乃自出世以來霹靂一聲風行遠近不獨能發揚我國藥業之光實足為世界人類之保障凡吐血咳血之後常吐白痰或久咳傷肺胸部翳痛體弱多病虛不受補凡此均足為內傷之起點本堂養陰丸救活沉危絕望之症不可數計深願世之有患是症者請速購服必有無限生機每盒定價五角總行廣州市槳欄街支店分設香港油蔴地及深水埗各埠大藥店均有代售志在良藥普及歡迎遠方代理另編有養陰丸功用說明書函索即寄

廣州市槳欄街位元堂廣告

被稱爲「美人魚」的楊秀瓊姑娘訪問記

傅紅蓼

想見識見識一部份人頌譽爲美人魚的楊秀瓊，正和從前想見識孫桂雲是一樣，情形完全是相同的！

在華懋飯店門前，跳上了電車，人是毫無感觸的向着前面溜，腦海裡不停歇的現發着楊小姐在南京被要人們捧迎着的一幕趣劇，但究竟這是幻想，希望着自己到了那裡再詳細的問問看。

電車像死蛇般停留在海寧路，自己也從蛇口裡跳了出來，又向左轉，「虹口大旅社」便很誘人的展開在眼前，盤盤腰，踏進去，看着「香港運動員」的住室，在西三樓的一帶，自己想究竟先找誰好呢？和侍者痴立着約有五六分鐘之久，才決定了先看香港運動員的總領隊。

但是十八號房間裡沒有人，八號，六號，七號，……一間間房門都鎖着，侍者用一種很有電影天才的表情，向我聳聳肩，大家立在另一個房間的門口了。門是半開着，裡面透出來很清靜的談話聲，突然的侍者朝我說；

「你進去，這裡頭有人，你是送什麼東西來的嗎」？

高高的，我手裡舉着自己買的那一捲宣紙，不出聲在那扇門上敲了兩下，自已棒着一張名片，朝着那兩位正在清談的朋友面前走了過去。

「……………」一位穿西裝的朋友，用不知道是廣東或是香港的話，意思是看完了我的名片，追詢我的來意。

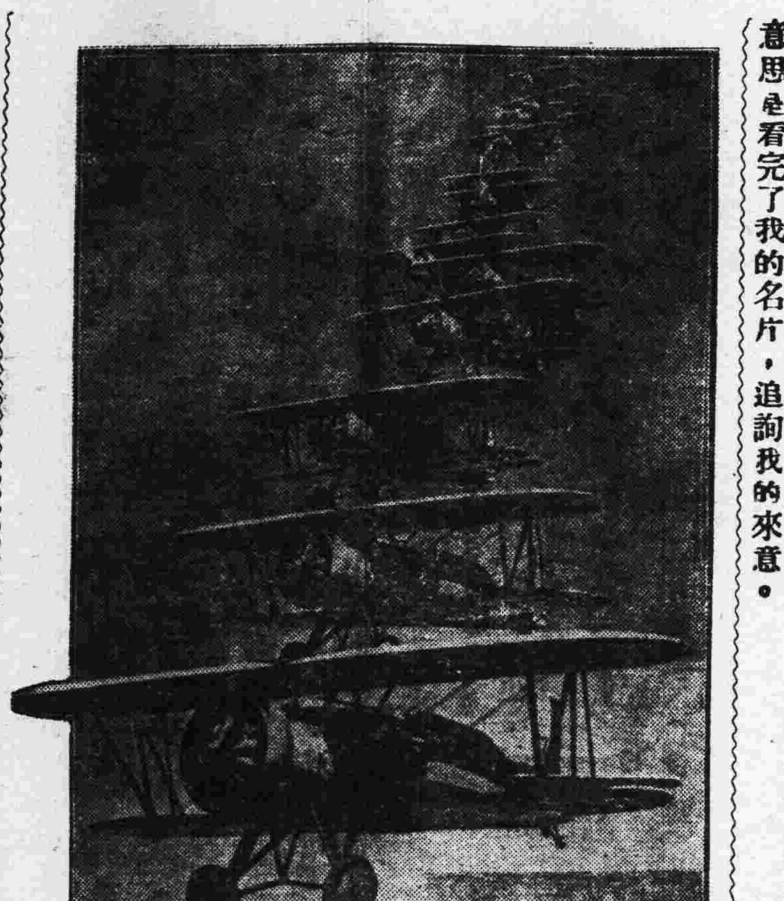

十四隻波因驅逐機異常準確之梯隊飛行(美)

又是一個痴立，記者像第一次碰到外國人一樣的茫然，但結果用着拖泥帶水的英語，彼此問答着。

開始我先問能不能用國語談呢？當另一位穿運動衣的朋友，他說還能來幾句，但記者聽着依然是不着邊際，於是英語又撥了出來。當然，在這種情形下，再不能打圈子說話了，於是我便問：

「你們這裡有一位游泳小姐，能不能介紹給我見一下呢？」

「密司楊嗎？」穿運動衣的那一位說「他不住在這裡，」她住在『大中』。

依然是用廣東式的國語。「大中？」我很懷疑，「在什麼地方呢？」

「北京路」，另一位用英語說。

「是不是大東呢！」我問。

「對的，你快去，這時候她們還在」！一位很熱心的對我說。

站起身，戴了帽子，大家握了手，我想僥倖探出了美人窩，人便向大東那邊出發。

站在大東住客牌的面前，二〇五號那張方紙上很有意味的寫着：「香港游泳美人魚」。但同時，二〇二號上也很引人的寫着「楊小姐」三個字。低着頭，我想先到了二〇五去看看再作道理。

在二層樓樓梯傍邊，遞給白衣者一張名片，向右轉二〇五便在眼前。侍者的手還沒伸出去敲門的時候，門突然開了出來，驚人的裡面走出來兩位粗黑的小姐來。

一位比較略高些的，穿着什麼顏色的大衣，一剎那間看見便忘記了，但另一位頭髮是燙得半邊蓬鬆的，拔着綠色呢的大衣，臉是很光滑的黑，但還帶一些嬌媚，嘴是稍張着的露着不大整齊的牙，看得出便是楊秀瓊小姐，人似乎並沒有片照上上好看，但也是很活潑，楊小姐大概正和明星們一樣，是很上鏡頭的。

在二〇五的門口，彼此都很驚異的覷着，正想上前攔住去路問個分曉，楊小姐微微點了一點頭，朝着二〇二那邊走了，同時房間裏已經在請着進去，迅速的一瞥在二〇五戶間門前，記者和楊小姐，便這樣簡單的見面了。

房間裡，零亂的堆着行囊，床是經人睡過還沒好好的修正過，沙發上亂放着一些衣裳，一切都沉溺在要動程的空氣裡。站在方棹傍邊的一位身材根魁梧，十足洋化的，差不多有四十餘歲的男人，朝着記者招待。

虹口旅社裡言語不通的一幕，又重複的搬演了出來，於是彼此都用着半瓶醋的英文，維持着那欲僵的局面。當時由記者說明了要想和楊小姐談談的原因，繼之他便自己介紹了是「楊柱南」用手指着坐在另一張椅子上的一位婦人，面部上微微的帶着一些麻點，就是楊小姐的母親。

「秀瓊剛剛出去買東西，怎麼辦呢」？楊先生問着我，但彼此的態度，都不十分安定，我想再這樣莊嚴的談下去，絕對沒有什麼興味談出來的，當時便提議了用筆來代表談話，在日記簿裡，我拿出來了預先寫好的那張問答。第一我寫着：

「女士幾歲？什麼時候開始學游泳？現在那裏讀書？兄弟姐妹共幾位？」

楊先生很躊躇的拿起筆來寫：「十五」接着在「什麼時候學游泳」的傍邊，爲了「十一」之後，底下的一個字，始終是寫不出來。我想當然是「歲」字了，於是接着又寫：「一妹二」。

「上海來過沒有呢？這一次有什麼感想沒有？」我又問。

「不——」楊先生寫着是表示沒來過，但感想他沒寫，我想大概父女的感想不同，當然是不能代表的，於是記者再寫着問：

「對大家的稱呼楊小姐爲『美人魚』，也發生了什麼感想沒有」。

再三的他是痴覷着，但始終是沒寫出來，似乎不願意看似的，記者便再問到別的問題上去。

「平常對其他的嗜好除了游泳，還有什麼最感興趣？」

楊先生似乎對於中文也不大同情似的，看了半天才寫：「止(原文)有游泳及續(原文)書」。

記者又問：

「此次在南京，被曾仲鳴顧孟餘等邀請參加浦口通輪典禮，可有什麼感想發生？」

這一問，滑稽的答案，却問出來了。楊先生不知道是不是看不大瞭解，或是故意的所問非所答，在紙上寫

「銀杯及花籃！」

我把銀杯及花籃，和感想又有什麼關係呢？當然要人的銀杯花籃值得寫出來的，我忍着再問：

「在香港日常的生活怎麼樣？」又是一個：

「止(原文)有續書(原文)而已！」

突然的，楊小姐的母親在這時候朝着記者問，而且又送了一枝香煙過來說：

「𠰻嘸是登報？」大概是這個意思吧，但記者却以爲她在問我「吃不吃叉燒包？」站起來很恭敬的推辭着肚子很飽，但結果三個人都笑起來了。

空氣比較以前緩和了不少，記者又問：

「今晚的西青混合游泳表演，楊小姐去不去呢？」

「不，他今天晚上有請吃晚飯，而且她沒空，絕對不去的！」楊先生很鄭重的說。

話似乎沒得談了，我站起來正想定，楊先生又很鄭重的說：

「我請求你在報上，不要寫一些關於楊小姐沒有什麼意思的話？」同時一隻手却正好指着放在棹上，剛在寫的「美人魚」三個字，我想這不是表示了剛才沒回答的問題？但記者也很鄭重的說：

「當然我們不是預備尋開心的！」

在門口彼此很重的握着手，大家約定了明天早晨在大東再相見，但他也表示很歡迎。

二〇二號門口的楊小姐三個字使我疑心着是她的住室，理由第一是來時看見了她走！過去，二是二〇五房間裏只有一隻床，所以結果很有勇氣的敲了門，門是開開了，迎面便是一位十分都市化的婦人，輕脆的，用蘇白在問；

「尋啥人？」

「對弗住，尋錯格哉」！我慌忙退了出來，覺得這的確是一種很有趣味的『穿插』，在訪問楊秀瓊的一段過程中。

黃昏裡，記者踏着夜色一直歸來。到家後，又用電話詢問關於晚上參加游泳的事，他依然很絕端的表示楊小姐不能去。然而記者還很不放心，在晚上趕到了西青，在人頭擁擠中，一直從混合接力看水球戰，楊小姐的影子始終是杳然的，悵悵然西青走出來的百餘觀衆，大概一樣的有有一失望！

十月念五晚十一時

早晨，從床舖上起來趕到大東，預備做最的晤談，脚踏上了二層樓，二〇五的門是緊閉着的侍者很恭敬的跑了過來說：

「你是傅先生嗎？」

我點了點頭。

「楊先生說，假使有姓傅的客人來，對他說等久了，已經動身回去了」

對着二〇在號發生着一種莫名的感觸，裡頭至少還帶一些掃興的成份。

十，念六早補記。

李媛芬女士

(梁景平攝)

張潔瓊女士

(梁景平攝)

挪威的國歌

落花

提起了挪威，就令人聯想到北歐的景物；亮晶晶積蓄雪的山峯，雄壯壯奔流着的瀑布，令人驚懼的峽江，令人詫異半夜太陽，這般高山大澤自然造成的風景，是多麼令人銷魂，沉醉啊！挪威是北歐裏面一個小小的王國，北控俄羅斯，南接瑞典，自近代以來，他們從未曾見過戰神的面：除了九〇五年脫離瑞典的羈絆而外，恐怕國中現在尙生存着最年高的挪威人，自呱呱墮地之後，沒有受過戰神的驅使。他們還望生生世世，總要不知戰爭與恐慌爲何物，所以他們常很高傲地自稱爲自由世界中最自由的民族。

然而，回顧西曆一千年以前的挪威，他們簡直是殺人越貨的海盜，歐洲北部恐怖的種子。爲了他們是海盜的子孫，恐怖製造者的後裔，所以他們的國歌是悲壯沉痛，氣勢豪邁，紀念乃祖乃宗所遭遇的可歌可泣的事蹟。每逢唱着這隻歌的時候，人人都脫帽肅立，藉表敬意呢。

從前，挪威有個國王名鐵漢哈里奧Harald the Hare，他的異母弟名聖人黑奧夫Olaf the Saint。兄弟兩人都是少有大志，剛到十歲的時候，他的父親去世，哈黑奧便襲位爲王，長到十九歲，他鍾情於一少女姬芝，Gyda。戀愛之火焰燒到最高的當兒，他便向姬芝求婚，可是這位少女要求統一整個的挪威纔允許和他結合，因爲當時挪威四分五裂，割據稱雄的不下十餘國。於是他便應允她，立下了一個誓，若然他不能統一，不但不結婚，還從此之後，不梳洗頭髮，因此他得一個綽號，叫做黃髮兒。(Lova Bea ey)果然經過了一年的血戰，平定整個的挪威，他很欣悅擬姬芝舉行結禮；可是他是一位英雄，畫眉之樂，是斷不能阻止他進取的雄心，在一千〇六十六年，他渡海南攻，打英吉利，大戰數十次，初時殺得英兵七零八落，剛要攻陷倫敦，可是英王哈黑奧，和他名字相同，材畧亦相等，見大勢幾去，乃運用奇謀，把整個的英倫，背城借一，終於大敗挪威軍於斯坦福Stanford橋，可憐挪威的建國君王竟死於亂軍之中。他的弟弟奧黑夫見哥哥戰死，便代領其衆，即位爲王，再領兵攻打英吉利，爲兄報仇，於是挪威國的歷史中便有「拆毀倫敦橋」的一頁。這件事實不但是挪威人認爲乃祖乃宗的光榮史蹟，就是英國人也能娓娓的談述，奧黑夫怎樣拆毀敦倫橋。可是這位英勇的君王，能代兄報仇，發揚國威，在位僅五年，因爲征愛爾蘭之役，深入敵人腹地，至中了埋伏，四面楚歌，他督率兵士，拚死抗戰到底，不肯投降，終於衆寡懸殊，自殺，創傷滿面，他不願受敵人凌辱呢！所以挪威人一提起了黃髮兒，奧里夫，便像法國人之拿破崙，德國之威廉二世，上至將軍大人，下至販夫走卒，都肅然起敬。挪威國歌是紀念這兩位英勇的君王。

賣淫在古代的特殊效用

瑤

賣淫，誰都知道是從貧窮產生的，換句話說，賣淫就是一種買賣，誰有錢，就賣給誰；無錢，就是饞涎欲滴，惟有「望洋興嘆」所以在這金錢萬能之下，賣淫，不過爲多金者所獨佔，而一般窮措大是無從沾其便宜的。

然而，歷史告訴我們，在古代賣淫的性質，並不止這麼單純，他是有他的特殊效用的。如果把他的特殊效用說起來，倒也是一件很有趣味的事情哩。

現在且把他特殊效用分述如下：

一，接待賣淫——家裏有了客人來的時候，主人爲尊重客人起見，便把妻妾女奴獻給客人，任由客人擺佈；假如客人對此有謙遜的表示，反而算是失禮。這種風俗，古時盛行於天竺，和印度西北一帶，現在南洋，亞細亞東南馬拉亞之西方和東浦寨等處，還遺留着。

二，宗教賣淫——最古時行於巴比倫，後來傳入希臘，至今印度的孟買地方還盛行這種風氣，在孟買寺院的殿堂裏，有一種巫女式的舞妓，她收受一種報酬，名爲賽錢的，就可以供參詣者的性交，今日娼妓的纏頭費，即起源於此。

這宗教的賣淫，另外還有一種和上述的相反的形式，有些地方，他們把僧侶當看神聖看待，因此把妻女獻給僧侶，以求神佑，這一種風習，如今在南洋一帶還盛行着。

三，祭禮賣淫——「盆踊」就是祭禮賣淫的遺習，在祭日的一天，婦女們可以和任何男子野合。這種習俗，古時在阿拉伯西部一帶，很是盛行，現在非洲還遺留着這種風氣。

教皇與最早的印刷品

蘇

十五世紀的荷蘭是歐洲文化的一彫彗星，也算得文藝復興後學術界的一個策源地。在英語有一句普通的俗話：「上帝造海荷蘭人造陸」。便是表示對荷蘭人一種填海造陸的供獻，看得很重。而這種技藝在今日還是荷蘭人的專長呢。

那被世人公認爲文化先鋒的印刷術，也是荷蘭人發明的。在一千五百五十年，那位最受荷蘭學術界所頂禮推崇的柯斯脫，於無意中發現了印刷的方法。事情是這樣的：一天，柯斯脫和幾個孩童出外野餐，當太陽正射的時候，他們一起聚在樹蔭下談天說地，好不快活。柯斯脫在歡笑中拿出小刀，將他們那天歡樂的日期，刻在樹皮上，以後，他想若將字母刻在木塊上，塗上墨色，可把文字印在光面的東西上。但柯斯脫刻字在木塊上的意想，並非新的，因中國和埃及早已知這應用這種方法，而且據歐洲野史所載，在十一世紀英王威廉第一，曾用過一隻木刻的圖章，以蓋在他的命令和文書上，便是所謂王帝的玉璽。不過柯斯脫在應用木刻的印板以後，感覺木字破壞甚快，又不能耐受較高的壓力，遂引以爲憂，而他所以能傾此千古不朽的大功全繫乎此。他經細心考察以後，決意將金屬刻作字母，但若每個字用手雕刻，甚是費事而費錢，於是他又想出鑄造字母的方法來，可是可惜得很，他不不過發起這般計劃和理想，但沒有實行的機會。因這種新奇製造所費的金錢，不是柯斯脫的財力所能辦到。

不久，柯斯脫去世了，他有一位親信弟子名喚喀頓勃的，深得錦囊遺授，並且結識一位富有的金匠，合力經營，數月以後，喀頓勃書局的第一版書籍出世了，同時也就世界最早的印刷品，即歐美人士很尊重那本新舊經全書，書頁雖然還是羊皮編成的，但字形勻齊，行間相稱，爲向來那些老手的緒寫家所做不來的。那時，喀頓勃爲要專利獨步起見，對印刷術的發明，還是嚴守秘密不以示人，所以當時人家看見這麼整齊的一本書籍，只認爲世上偶然出了個天才傑出的的書法能手吧，也不疑惑。

後來喀頓勃帶着兩本最早的印刷品，拜訪法皇查理斯第七，王一看見這麼一本絕美的新書，非常驚喜，玩不忍釋，當即付了四千五百法郎，比較客頓勃所定的價格，還超出五百法郎。

他別了法皇，立刻買舟到馬羅城拜見在任的教皇，把僅存的一本書呈給教皇，於是也蒙賞四千五百個法郎，與辭而歸荷蘭。

教皇得了這本書，細看裏面的字行整齊，便趕快拿去送給查理斯第七，不料法皇也有了一本，於是他們把兩本書對一下，見每面，每行，每字，完全相合，非常驚訝，最後教皇決定那些寫書的人是與鬼相通，不然，決不能把兩部書寫得個個相對的，法皇傳了喀頓勃來，教皇使用「施行妖術，應治死罪」判罪了。那人怕死，就說明了印刷的法子，但是雖免了死，也被判監五年。

動物和音樂

半野

誰都知道音樂對於人類有很大的關係，它可以陶冶人類的性情，也可以增加人類的美感，藝術家和它都結不解緣，就是普通人對於它也覺得是愉快的。在高等動物的人類有這樣的感覺性，即在低級的動物中，亦有許多對于它會受着刺激而感興奮，據倫敦動物園的實驗所得的結果是這樣的。

右關柳珠女士　左江春若女士

(梁景平攝)

在海獅面前吹着口琴，牠便會手舞足蹈的跳起來。無論牠是在打頑或是飲食的時候，一聽見音樂聲調便馬上停止嬉戲或飲食，而靜心細聽，好像是被催眠一樣。

若果帶着繁華鈴在鱷魚或是鼉龍面前奏着悠揚而美感的音樂時，牠們很熱烈地愉快地游到河邊來聽，倘若轉奏悲哀的音調時，牠們亦會感動而流淚的。

印度的獵豹對於音樂更加有特別的感覺。牠們最喜歡聽快樂的歌曲，而不喜歡聽軍歌，如果有人在牠們面前吹着衝鋒或是出發的喇叭，牠們立即驚跳起來，表示很討厭的神氣。

在孔雀面前唱起甜蜜的歌曲時，牠們便展開美麗的羽毛表示歡迎。若果再吹着柔美的樂調時，牠們就飛旋空中狂舞，非常快活。

河裏的兩棲動物對於音樂也有特別的興趣，牠們時常集聚在河邊，伸長了頸子聽音樂的吹奏。

蟲類中的蚊子也是喜歡音樂的，尤其是雄性來得熱烈。在蚊子聚集的地方，奏起翁翁的樂調時，便會引着雄性蚊子飛來旋繞左右，好像磁石吸鐵一樣。可見牠們也會欣賞音樂的。

音樂對動物界有強大刺激的，究竟低級動物是否眞的會賞鑑，至今還沒有約決定，但很多的實驗家都說是因爲動物對異性施引誘有的時候，往往都發出吱吱的聲音，這種聲音就是牠們的情歌，在交尾時間內唱得格外起勁。牠們的情歌便是人類的音樂。所以兩者有互相牽引的關係。

星期日第五十五期目次

楊秀瓊姑娘訪問記
挪威的國歌
賣淫在古代的特殊效用
教皇與最早的印刷品
動物和音樂
啓事

啓事

本刊九月份稿費已結算，惠稿諸君，希于每星期四下午八時至十時駕臨本報編輯部，直向本刊編者支領爲盼！

體育

市校籃球賽定期拈鬮
明日下午四時截止報名
如參加隊過多採淘汰制

市體育委員會舉辦之市轄學校男女籃球比賽會、自開始報名迄今、已逾一星期、查此次報名參加比賽者、甚形踴躍、合共有數十隊、該會定明(六)日下午四時止截報名、七日正午十二時拈鬮比賽制度、如參加隊數過多時、則採用淘汰制比賽云、

國際軍人足球賽
今日下午二時在東郊舉行
軍校隊整備陣勢戰林肯隊

軍校對抗英陸軍林肯隊、作國際軍人足球賽、今天下午二時、在東郊體育場舉行、球証經聘定唐福祥担任、軍校以林肯隊爲香島雄師、勇將如雲、其前綫五虎、傳射高人一等、若非慎選人馬、頗堪爲慮、隊長陳鎮和、已分向海空軍足球隊派員助戰、業經海空軍允予相助、軍容之盛、一時無兩、兩隊陣容如次、

軍校　溫可華　謝荃和　符家興　黃炳朗　張國才　劉盛芳　黃景聰　麥紹漢　陳鎮和　黃永康　胡天寶

林肯　希芙　透納　魯楨　德利　礦氏　畢脫　波爾德利　列厘　希部士　麥堅尼　何嘉

女子排球賽
前日一幕
中大附中對知用三比二附中隊勝

本市國立中山大學附中部女子排球隊、昨爲觀摩球術發揮體育精神起見、特於前(三)日約本市知用中學女子排球隊作友誼比賽、至是日下午四時半兩隊假在附中球場、排列陣勢、球証銀笛一聲、兩隊卽開接觸、查附中隊聯絡得宜、搶救有方、故迭向知用隊襲擊、而知用隊亦以對方來勢猛勇、合力抵禦、爭回勝利不少、奈附中隊發球犀利、無法抵禦、查是日共賽五場、第一場附中以廿一對八勝知用、第二場廿二對廿知用勝、第三場廿一對十四知用復勝、第四場廿一對十二附中再勝、第五場廿一對十六附中又勝、全場結果、附中隊卒以三比二奏凱、

提倡田徑運動
本省體育界
發起組華南田徑隊
補救以往參加田徑賽之失敗

華南田徑成績、向稱落後、此次在全運會中屢遭慘敗、殊非偶然、查其致敗之原因、雖不一端、然組織不善、訓練不勤、提倡不力、實有以致之、現聞本市體育界趙輝鍾連基司徒徵陳福添趙炳恒等、於昨四日在中大體育部開籌備會議、討論組織華南田徑隊一切進行事宜、今後之華南體育界可藉此以切磋砥礪、力求深造、以爲他日埠際國際運動會奪標之準備云、

遠東排球隊
約戰中大附中
明日在附中球場舉行

本市遠東中學、近爲發展體育事宜、故連日均有約各校球隊作友誼之舉、查該校昨爲觀摩球術聯絡感情起見、特約本市中山大學附中部排球隊作友誼之排球賽、業經附中體育部之同意、定于本月六日下午四時半在附中運動場舉行、屆時當有一場熱鬧云、

全運會本省游泳選手

有續辦消息
翰屏杯排球賽
擬借用市體會球場

國民體育會、自大佛寺球場由業主收回改建後、該會極大影响、計該會主辦之各項比賽、如光甫杯足球賽、市長杯經濟杯籃球賽、及翰屏杯排球賽等結束後、因場地關係、迄無續辦消息、頃聞該會近擬對上述各球賽擬繼續辦理、首先續辦第二屆翰屏杯男女排球賽、至比賽地點、近以市體委會之球場可以借用、現正擬進行籌備云、

籌備校運會
市立一中
函市體會派員指導

市立第一中學校、定期七八兩日在粵秀山公共運動場舉行全校運動會 消息已誌前報、查該校體育主任、昨已函請市體委會派員指導云、

籌備運動會
恩平縣
各方紛贈獎品

(恩平訊)恩平第二次運動大會、決定十一月一日舉行、省市各機關、及鄰近各縣、對此均極注意、紛紛捐贈獎品、陳總司令、業由郵局寄到大銀盾一座、其餘各廳長縣長獎品、已分批寄返、計第一批寄到者、有林廳長大銀鼎一座、台山陳縣長大銀盾一座、開平余縣長大銀鼎一座、該縣梁縣長大銀盾一座、大銀鏡一面、秘書羅桂芬大銀杯一座、公安局長陳鳴漢大銀杯一座、教育局長何玉成大銀鼎一座、邑人何晉雲大銀盾一座、其第二批各廳長各縣長獎品、不日亦可寄到、至該縣各機關之捐贈獎物者、爲數亦甚夥、開平開智中學等校、且選派健兒、屆時亦前往參加、

中學籃球賽
第二屆
報名者踴躍
至本月十一日截止

本市青年會舉辦中學籃球賽之冠軍錦標、係前任社會局長伍伯良所贈、得獎辦法、以三年兩勝爲期、前經舉行一屆比賽、三年內均無兩次得勝者、故該會現特依照原定規則、繼續舉行第二屆比賽、并已擬定辦法開始報名、報名期間在本月十一日截止、定本月十六七等日、在該會舉行第二年賽、係取用淘汰方式、情經誌昨報、現查本市各中學校籃球隊、以截止報名之期不遠、連日各市立中學校籃球隊及各私立中學校之籃球隊到該會報名者、極爲踴躍、查截至最近、已有市一中、三中、與華中學等廿餘校籃球隊報名參加云、※※※

第三次環市賽跑
梧州籌備
『下月十五日起報名明年一月七日舉行』賽程約一萬咪有奇女子亦得報名參加』

(梧訊)梧州公開長途馬路賽跑、始自民國十九年、查當時舉行、爲本市馬路賽跑之第一次、及至次年、復再舉行第二次、查兩次舉行時、參與比賽者極爲踴躍、而第二次復有女子多人參與比賽、成績雖不及男子、然已引起女界之極大注意、最近省立第二公共體育場、以此項運動、亟應繼續舉行、特作第三次之比賽、現經由該場擬定第三次比賽章則、俾此次參與者、有所適從、並已定期於廿三年一月七日正午十二時、開始舉行、茲將該章程探誌于後、(梧州埠第三次公開長途馬路賽跑簡章)(一)名稱、本會定名爲梧州埠第三次公開長途馬路賽跑會 (二)宗旨、本會以喚起民衆注意運動、增加健康促進社會體育爲宗旨、(三)參加資格 凡埠民衆年齡在十六歲以上體格健全者(除以體育爲職業外)均得報名與賽、(四)組別 分男女兩組 (五)出發地點、大東路省二體育場門口海關碼頭處、(六)沿途路徑、由大東路體育場門口、海關碼頭處出發、經竹安路、大南路、大中路、四坊路、九坊路、五坊路、平樂路、平桂路、大中路、入大南路、依照各路原程環繞四周、然後直落竹安路、至大東路出發處爲決勝點、以先到者爲勝、合計路程約一萬咪有奇、(七)報名地點、廣西省立第二公共體育場辦事處、(八)報名手續、凡參加比賽者、須先到梧州醫院檢查體格、如認爲合格者、並須呈繳半身相片二張、方准報名、(九)報名時間、民國廿二年十二月十五日起、至三十一日止、每日上午九時至下午四時、爲報名時間、(十)比賽日期、定民國廿三年一月七日正午十二時、舉行比賽、(十一)獎額、比賽結果、獲優勝者、男子獎十名、女子獎五名、由會發給獎品、其餘凡參加與賽、能自始至終跑畢全徑、而又無犯規之運動員、一概給以紀念章一枚、

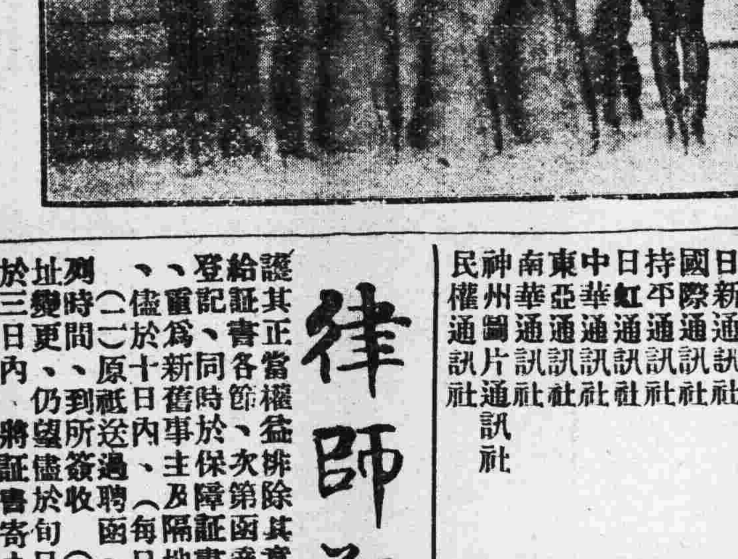

全運會香港女子游泳選手

近積極訓練
國民會足球隊
擬參加冀中杯賽

廣州國民體育會、前因業主取回足球場、而該會之排籃球場亦在被收回之列、致該會球員暨會員無地練習、並影响本市球賽、該會爲求發展體育起見、不欲因地方問題而中輟、經該會會議議決、除加緊建設排籃球場外、並分函各球員、暫假東較場球場積極訓練、以免球藝退化、聞該會對第一屆冀中杯、亦擬組隊加入云、

省河印花稅分局

茲定十一月一日換發藍色布面日字形勸銷員憑証、上題局銜內粘勸銷員相片并蓋鈐章、至日前發出銅質長方形勸銷員証章成註銷作廢此佈

西南出版物審查會通告

審字第三五〇號　爲通告事案查本會前經限令各通訊社於本年五月一日以前須律遵章來會具領許可証其未遵辦者經呈奉西南執行部轉行廣東省會公安局分別取締解散暨通告週知在案本會現爲使各報館識別已領未領許可証之通訊社起見特將已領許可証之通訊社開列通告週知以後對于未領有本會許可証之通訊社私行發出之稿件各報館概不宜採用特此通告附發已領許可證通訊社一覽表一份

通訊社一覽表

名稱	負責人	地址	許可證號數
廣東通訊社	張蔚文	大東路省黨部	審字五號
嶺南通訊社	李嶽雲	越華路一百一十五號二樓	審字七號
中國通訊社	歐陽伯川	維新北路二七號三樓	審字八號
博愛通訊社	徐飛	維新北路三六一號三樓	審字十三號
河南新聞通訊社	胡蝶魂	河南南華西路七十五號二樓	審字十四號
東南通訊社	葉嘯若	舊倉巷卅六號	審字二十一號
超然新聞通訊社	梁炳文	長庚路西營巷十六號	審字二十二號
僑聲新聞社	伍匡平	南堤大馬路三十六號二樓	審字二十三號
公民通訊社	楊公民	中華北路白蓮塘巷四號	審字二十四號
廣州覺悟通訊社	張持	文明西路二零二號二樓	審字二十五號
民聲通訊社	李功	永漢北路二二八號二樓	審字三十二號
南風通訊社	黃小白	廣衞路十三號二樓	審字三十五號
華聲通訊社	伍鐵錚	上西關興慶里二號	審字五十九號
展民通訊社	楊實公	舊倉巷三十八號	審字六十二號
粵聲通訊社	程德山	永漢北路二三四號二樓	審字六十九號
中原通訊社	譚沛光	將軍前粵華西一街二號二樓	審字七十一號
中興通訊社	駱俠挺	中華中路廻龍里三十二號	審字七十八號
民青通訊社	胡少翰	廣大路三十一號二樓	審字八十一號
民治通訊社	何沛然	西橫街八和坊十六號三樓	審字八十二號
時事通訊社	崔嘯萍	禺山市學源里十三號	審字八十三號
公言通訊社	劉衡仲	大南路六號四樓	審字八十四號
大公通訊社	蘇國山	泰康路一百七十號三樓	審字八十七號
辛亥新聞通訊社	馮渭甫	靖海路二十三號四樓	審字八十八號
遠東圖片新聞通訊社	冼江	永漢南路三十八號四樓	審字九十三號
努力通訊社	黃欣	廣大路二巷十四號二樓	審字一〇一號
國光通訊社	寧可風	廣州市海味街二十號二樓	審字一〇四號
西南新聞通訊社	鄧長虹	維新路三六七號二樓	審字一一三號
新聲通訊社	凌敏	永漢北路二百五十九號之一二樓	審字一二四號
非常通訊社	陳公杰	昌興街一十五號三樓	審字一二五號
聯僑通訊社	葉公勉	萬福路一百六十二號二樓	審字一二六號
公平通訊社	劉衛仲	詩書街五十二號	審字一三四號
尊聞通訊社	莫培元	大南路一十八號三樓	審字一三五號
維新通訊社	沈叔豪	維新路三百六十七號二樓	審字一四二號
珠江通訊社	禤卓卿	萬福西路三百七十七號三樓	審字一四四號
雷聲通訊社	冼漢光	光漢中路二百四十五號二樓	審字一四六號
日新通訊社	龔耿漢	粵華西一街一號之一	審字一五一號
國際通訊社	陳子珊	惠愛西路十八號四樓	審字一五二號
持平通訊社	李立	廣州市光復中路六十三號	審字一五九號
日紅通訊社	鄺雄宇	本市東橫街五四號二樓	審字一六五號
中華通訊社	龍鈞	大南路六號四樓	審字一六六號
東亞通訊社	劉謝	東橫街五十三號二樓	審字九十九號
南華通訊社	王玲如	中華中路二五七號	審字一七〇號
神州圖片通訊社	朱景熹	杝樹街七號二樓	審字一七四號
民權通訊社	何綺秋	東橫街五十一號三樓	審字一七六號

律師鄭國屏公告

第十七號

本律師對於後開文化藝術工商業團體公司行號企業家、暨其他自然人分別聘任爲法律顧問、業經依法接受、自負有保護其正當權益、排除其意外侵害之全責・除其中一二聘任人、經自登報聲明外、復承以公告、保障及補給証書各節、次第函達前來、茲爲減省程序、便利各方起見、一面綜列簡表、彙案公告、一面從新登記、同時於保障証書存根之縫接處、加製對驗一聯、以憑按份截存附卷備查、另將下列簡便辦法、重爲新舊事主及隔地聘任人告竣、(一)持有舊式証書、其聘任期間尚未屆滿者、請自登報日起、儘於十日內、(每日下午四時至六時)飭送廠後街東頭本所審記處、查對明確、分別註銷換發、原祗送過聘函、尚未索補証書者、當先爲檢卷登記、塡備証書并可自十月廿五日起、按照上、到所簽收、(三)如十日後尚未暇到所簽收換取者、本所惟有按原日郵址掛號寄上、又若郵址變更、仍望儘於旬日內通知、以憑照付、(四)聘任人如在南番各區鄉或尚留寓港澳等處者本所當於三日內、將証書寄去、(五)本件公告、恕不另發郵函、併如有壘誤、請於七日內示知、(六)後開委托人內有少數係本律師與戴盧兩律師共同受聘者、合併註明、(七)本月份新聘各起、其全部公費尚未致送完竣者、統俟手續完具、再行彙案公告、(八)如任期巳滿、尚擬續聘者、請儘於七日內……或通訊接洽、銜逾期猶未表示者、卽推定爲暫行中止、同時摘除銜名、并停止原送証書之效力、庶免久懸、俾資截結、順此附布、統冀鑒原、

顧問聘任人銜名列後（計開）

廣州公評報館　廣州超然通訊社　廣州民治通訊社　海珠廣告社　中國女子職業學校　中國煤油股份有限總公司　廣州市茶居工會　中華海員工業聯合總會廣東省支會　素社合作住宅區總辦事處　廣州大光正頭公司　北平大酒店總司庫甄廷卓君　中華國樂研究會　裕興行總經理黎文朗君　知足安土洋雜貨店梁少侶君　清佛兩屬冥鏹捐泰益公司　東方大藥行　德慶全屬防務經費宏發公司駐省主任黃鶴芳君

廣州博愛通訊社　廣州公平通訊社　廣東婦女智藝所　廣州土製煤油廠同業公會　廣東省機器總工會　廣州土洋雜貨同業公會　成泰印刷公司　北平大酒店總司理甄倫五君　歐陽予倩君　信誠興徐春霖君　裕德成行總經理黃永康君　源弘堂黃仕強君　樂昌縣商會　自治區公所委員鄭啓壕君　清遠全屬糖類捐廣興公司

二五一

梅興華蕉平廣州鍾氏試館辦事處啓事

啓者廣州司後街鍾氏試館解決事經魏榮君等勸處將原試館交介民管業由介民籌出毫洋五千元歸還族衆另購新館以全族誼當經旅省族衆集會議決照行復經各縣族老及族衆機關函復贊同委託辦理此事已得雙方同意應照正式手續辦理清楚茲訂十一月十九日正午假座環樂園開會討論領欵簽約及善後事宜務望嘉屬族人屆時賁臨其在內地不能來省參加者如用函電發表意見請於未開會前寄到廣州昌興街三十七號二樓辦事處爲荷

買地告白

麥廷錦憑中用價與盧善昌堂買受番禺白鶴洞南崗邊沙地一段民稅三分餘準期本年十一月十一日交易清楚如有洋華轇轕請早日與賣主理妥一經交易與買主無涉特此聲明
民國廿二年十一月一日　麥廷錦啓

養鷄界的大機會

諸君欲養優良之鷄羣應先購優良之種鷄種蛋敝場去年由美國著名軒臣 HANSON 鷄場買回單冠白色澀罕 S. C. W. LEGHORN 種鷄以一年產蛋二百六十至三百枚以上且大帮均體魄強壯形狀美麗兼之敝場有廣大之天然場所放飼故今春蕃殖之新鷄更爲精壯現敝場爲普及起見特將此優良鷄之種蛋與長成之種鷄廉價分讓如有同道訂購特別歡迎價目表函索卽寄敝場附郵票二分索閱章程可也現招免費實習生數名有志來學者請向新會潭岡鄉第六廣東模範養鷄場　場長區慕農啓　或向廣州市河南金花廟側興業公司小港南州曉園鷄場衞瑞西君代爲接洽亦可

譚卓裕介紹

南海大富警衛後備隊長譚卓裕介紹　友人黃直泉患熱症發熱抽筋腸痛等症幸得梁醫師施以針灌腸僅數分鐘其病若失是真良醫也

熱症專家梁子陶醫師　梁醫師醫務所文昌路寶華新街三號　大南路一一四號二樓

胸部病專家關志雄主醫

爲肺病者解決醫藥費問題

本醫師研究胸部病症十餘年採用英國肺科名家治療方法負責徹底治理現爲普及起見特定特別診例
1. 每次診症所負担費用約元餘
2. 檢肺及各種電光化學細菌檢驗免費

逢星期日上午免費檢驗肺部（歡迎各界到驗並指導防癆方法）

醫所文明路一七三號卽文明門口廣府學宮對面　診期上午七時半至十一時　下午三時半至五時半

梅羨照相館

英國皇家影相學會會員
美洲攝影藝術會會員
紐約城影相同業公會會員

本館主人向在美國研究攝影學術十餘年曾開設影相館於紐約城極得當地中外人士所贊許頗著聲譽所有出品曾參與各國美術賽會獲有獎章現已回國在本市永漢南路設館營業採用美國最新式攝影方法對于攝收光線更自出心裁確與別家不同新張伊始歡迎各界光臨參觀并招收新生如有志研究攝影學者請到本館面商爲禱　梅羨謹啟

廣州永漢南路一五二號三樓　自動電話一弍二一四四

一九二八年紐約城賽會獎給頭等獎章
一九三十年西班牙攝影展覽會頭等獎章
一九三一年倫敦博覽會賞金質獎牌